THE LIBRARY

הצפה

ב"ה, יום שני, י"א אלול תשל"ה (18.8.1975)
שנה ל"ח — גליון 12029 — המחיר 1.20 ל"י

עתון תנועה העולמית של המזרחי והפועה"מ
מייסד ועורך ראשון: הרב מאיר בר־אילן ז"ל

סמואל ברונפמן שוחרר ונמצאו גם דמי הכופר שהמשפחה שלמה

החטוף נמצא ע"י אנשי ה„אפ.בי.איי." בדירה בברוקלין ושני האנשים שהיו בה נעצרו ע"י הבולשת

ניו־יורק 17 (ע"ר, ע"צ, יו־פי"ק) — אנשי הבולשה הפדר־ית סרבו היום להוך דירה ב־ברוקלין ושחררו בשם את סמואל ברונפמן, בן ה־21, וכמה שעות לאחר שחרור החטוף מצאו בדירה אחרת בברוקלין גם את דמי כופר בסך 2.3 מיליון דולר שי־משפחת ברונפמן שילמה לחוט־פים המורת שחרור הבן.

סמואל ברונפמן, שנחטף לפני 8 ימים נמצא כבול ורעול פנים — אמר דובר האס.בי.איי. במסיבת עתונאים במטה הבולשת בניו יורק עמו נמצאו שניים בתוך הדירה, אחד מהם כבאי של עיריית ניו יורק והם נעצרו ויואשמו בסחרשה.

דובר האפ.בי.איי. אמר כי סמואל ברונפמן „נראה בריא מאד, בהתח־שב בתנאים שבהם הוחזק".

דובר משפחת ברונפמן אמר, אי שלומו של סמואל מצוין, והוא נמצא בטיפול של רופא.

דובר הבולשת אמר כי מחפשים אחר השודדים נוספים והמקירה נמשך כת.

המולטימיליונר אדגאר ברונפמן, כסר אישית את סכום הכופר לידי אחד החוטפים בשבת בשעה 3 לפנות בוקר, ברובע קווינס.

דובר האפ.בי.איי. אמר, בי על פי ההסכם בין החוטפים לבין משפחת ברונפמן, אמור היה סמואל להש־תחרר אחר תשלום הכופר. כאשר לא שוחרר, הגיעו אנשי האפ.בי.איי. אל הדירה בברוקלין בלכתם בעקבות „חוטים" שנתגלו המובילו לחדרו של החטוף.

יקוצצו מכסות המים והקרקע ליחידת משק בפתחת רפיח

ועדת ההתיישבות דורשת חיסול העבודה השכירה באיזור

מאת יצחק דיטש

מכסות המים והקרקע ל־יחידת המשק באיזור פתחת רפיח, יקוצצו. כמו כן נקראו המתיישבים ותנועות ההת־יישבות לחכוי את העבודה ה־שכירה באיזור חפתחה.

הודעה לעניני התיישבות המשך תפת למשלה ולסוכנות, קיימה ל־אחרונה דיון מקיף בנושא. בסיכו־מיה קבעה הודעה כי המגמה ב־ישוב פתחת רפיח היא גיצול תנאי השמה האקלים להתיישבות מספר מירבי של מתישבים. הגיסיון ב־התיישבות באיזור מראה כי ניתן לקיים יישובים בעבודת המשפחה על יסוד מכסות מוקטנות של קר־קע ומים המשוואה למה שניתן ב־עבר.

בהומרה סיוחדת מציינת הודעה לתתיישבות בכבר עבדתם של ה־מתישבים מקימים מספר רשובים במקום עבודה שכירה שהיא לרוב עבודה זולה. הכוונה היא להעסקה תושבים מבני המיעוטים.

לבן הוחלט על הקטנת מכסות ה־קרקע המים ליחידת משק. היחסות יחידות בכל ישוב ותיה בבסגרת מכסות המים והקרקע המצוינות שם כיום.

המתיישבים גרושו לצמצם באופן מירבי את העבודה השכירה הקיימת בישובי הפתחה עד לחיסולה הכלא.

יחד עם זאת קבעה ועדה מהמיישב בות שאין לראות בהחלטהיה מקור להצדקה והתנגדות כלשהי למפעל ההתיישבות בפתחת רפיח, שהוא ב־ישודו מפעל חלוצי ראשון במעלה.

שד האוצר יצא לוואשינגטון בסוף אוגוסט

מאת מפרנו הבריבי בירושלים

שר האוצר י. רבינובין שומר ל־צאת בסוף החודש לוושינגטון שם ישתתף יחד עם נגיד בנק ישראל מ. נבו בועדת קרן המטבע הבין־לאומי. באותה פגישה ידון שר ה־אוצר עם בציבי המימשל האמריקני בענין הסיוע הכלכלי.

שר הפנים בתשובה לשאילתא בממשלה

הסירוב לתת אשרת כניסה לג' באום לשליחות מיסיונרית תואם את חוק הכניסה

מאת כתבנו בירושלים

רחיית בקשתה של הגב' עזון באום מלוד להיכנס ל־תחומי מדינת ישראל, מעשי־תה בהתאם לסעיף 10 א' ל־חוק הכניסה האומר: שר ש־בא לישראל ונמצא כי אינו רשאי להיכנס אליה, רשאי שר הפנים להרחיקו —

דברים אלה מסר אתמול בממשלה שר הפנים בתשובה לשאילתא במשלה.

שר הפנים שהאר כפני הממש־לה את השתלשלות הענייבים סביב הסרוב להכניס לגבי באום אשרת כניסה, ציין כי בבקשתה לקבלה ה־אשרה הדגישה הגבי באום שמע־צה „מסיונר דתי" וכי מטרת נסי־עתה לארץ ישראל היתה „בדי ל־ייסד מרכז קהילתי".

ד"ר כורג ציין כי לגבי באום נמ־סרה ודעה מוקדמת על אי־מתן האשרה ולסרות שהודיעו לה זאת בראש, היא הופיעה בלור.

שר הפנים הוסיף כי הכניסה אי־לה השוויכה הגבי באום שלחה מכתב לשגרירות ישראל בוושינג־טון, ובו במליצה כי תינתן אשרה לגבי באום להיכנס לישראל ובין היתר מצוין במכתב כי נסיעתה של הגבי באום לישראל מטרתה לייסד בישראל מרכז נוער בחלק שהבנית הכנסת להרחיב פעולות נוער ב־אופן בינלאומי".

בהתיחסו לאי־מתן האפשרות ב־שדה התעופה לגבי באום להתקשר עם הורית בארץ, אמר ד"ר כורג כי זהו ענין המסור למשטרה ולהחלטת הגבי באום לישראל מטרתה לייסד בישראל מרכז נוער בחלק שהבנית הכנסת להרחיב פעולות נוער ב־אופן בינלאומי".

בהתיחסו לאי־מתן האפשרות ב־שדה התעופה לגבי באום להתקשר עם הורית בארץ, אמר ד"ר כורג כי זהו ענין המסור למשטרה ולהחלטת הגבי באום לישראל מטרתה לייסד בישראל מרכז נוער בחלק שהבנית הכנסת להרחיב פעולות נוער ב־אופן בינלאומי".

שר הפנים הוסיף כי הכניסה אי־לה השוויכה הגבי באום שלחה מכתב לשגרירות ישראל בוושינג־טון, ובו במליצה כי תינתן אשרה לגבי באום להיכנס לישראל ובין היתר מצוין במכתב כי נסיעתה של הגבי באום לישראל מטרתה לייסד בישראל מרכז נוער בחלק שהבנית הכנסת להרחיב פעולות נוער ב־אופן בינלאומי".

ישראל לא תשגר משלחת לקונגרס האו"ם למניעת פשע

ממשלה תוליטה אתמול בישר־בתה לפי הצעתו של שהיה י. אלון שלא לשגר משלחת ישראלית ל־מושב הקרוב של הקונגרס החמישי של האו"ם למניעת פשע וטיפול ב־עבריינות, שיתקיים בגינוה בתחילת ספטמבר.

המניע להחלטה זו הוא שאין לתע־לוה על הדעת שמשלחת ישראלית השתתף בקונגרס המוקדש לנושא מניעת פשע כאשר משלחת של נציגי הארכי־רשעים, אשדי, מוזמנת ל־השתתף באותו קונגרס.

ישראל הסבירה את מניעי הצר־רוחה מן הקונגרס במסגרת הקונגרס עצמו.

ישראל תבהיר כי הסדרות אינה משמשת הקדים לגבי השתתפותה ב־ארועים אחרים של האום. כמו כן תודאג ישראל להמשיך את דרגה ב־עניני הסרחה, חטיפת מטוסים שהם גושאים הנומדים על סדר יומו של הקונגרס.

בהחלטה אחרת אישרה הממשלה את מינויה של הגבי שרה פירוזה למשרת פרקליט מחוז המרכז.

הגבי פירוזה היא ילידת רומניה שעלתה לישראל דרך קפריסין ב־אוקטובר 1948. קיבלה תואר מסמך למשפטים בשנת 1958, מאותה השנה עוברת בפרקליטות מחוז תל־אביב. לאחרונה ביתנה בסגן בכיר ראשון לפרקלים מחוז המרכז ובתקופות זמן שונות מילאה את מקומה של פרקליטת המחוז. הגבי פירוזה נשואה ואם לשלושה ילדים.

בוטל העוצר בבנגלה דש

טהרן: קשר פרו סובייטי קדם להפיכה

ניו־דלהי 17 (עיצ, עיר יר־פי"ק) — העוצר שהוטל על בני־לת ביום ד' בבנגלה דש קדם ביטיון הפיכה. בהשראה סובייטית, סמכה־לבר, נרצחו שלוביבד רחמן ומשפחתה. כך מוסר המתון האירני „קאיהאן".

בסיומו בלעדי המתפרסם היום טוען המתון, כי שתי הסיכסוכות הת־חוללו בזו אחר זו, הן הוכנו במשך חודשים אחדים.

המתון מסמר לי המאורעות ותי־חוללו כדלקמן:

בבקרו של ה־15 באוגוסט בשעה 3.30 הקיפו כמה יחידות ששטרה ד־צבא, את מפקד משמרו של השייך מוגיבור רחמן. אנשי המשמר שיתפו פעולה עם הקושרים והרגו את כוח־גיבור רחמן, רעייתו ושני בניהם.

לסעדת המתון בנצעה הפיכה זו על ידי הפלג הפרו־סובייטי, שב־ראש עמד סאדקודין אחמד, הוא נגרס בסל תפנית מדינית שביצע ה־נשיא מוגיבור רחמן כאשר הריח כמה שרים פרו סובייטים.

שתי בנות של מוגיבור רחמן מתנדרות בבן

בתן 17 (עץ) — דובר שגרירות בנגלה דש אישר, כי שתי בנות של השייך מוגיבור רחמן, חסיבה בת ה־26 וריחנה בת 16 נמצאות בשג־רירות ארצן בקנגסוריגסד שליד בון. חסיבה נשואה למהנדס יעובד ב־מרכז לחקר גרעיני בקרלסרוהה.

שגריר קבדה נפרד מרה"מ

שגריר קבדה, מר פאול כאלונה, נתקבל אצל ראש הממשלה כלשכתו בירושלים. בשיחה זו נפרד השגי־ריר מראש הממשלה לאחר שהשלים את תקופת כהונתו בישראל.

איסור הגילום של התשלומים המיוחדים, יקבל תוקף לפי חוק ההסכמים הקיבוציים

מאת מפרנו מבלבלי בירושלים

הממשלה החליטה אתמול להכפיה את איסור חילום של התשלומים לעובדים ב־דרך של כתן תוקף לחוק ה־הסכמים הקיבוציים.

בכך שינתה הממשלה את החלטתה מהשבוע שעבר לאסור את הגילום בדרך של הוקת חוק מס הכנסה. ה־שינוי בעמדת הממשלה בא תחת לתן ההסתדרות שהתבדרה בהתר־בות בדרך חוק מס הכנסה בענין הסכמי שכר.

כיסוי החלטת הממשלה

בהודעה הרשמית של הממשלה בסעיף זה נאמר:

„בזכות החלטה הממשלה ביטי־בתה הקודמת בדבר הצעת חוק מס הכנסה (הוראה שעה) שמטרתה הי־ה ליישם את מדיניות הרמוניה ב־מס הכנסה לגבי הוראות בהסכמים קיבוציים ובתוך עבודה הקובעות תשלומי נטו לעובדים, ולמנוע דרי־שות שהמעביד ישלם את המס זה־מבין מהעובדים על תשלומים אלה. בעקבות דיונים נוספים עם הנסמד־רות הכללית של העובדים ועם לש־כת הנאום של הארגונים המלכלים, החליטה הממשלה כישיבתה היום (אתמול) שעניין להשיג מסרה זו בדרך אחרת. אי־לאחר החלט לאשר הצעת חוק הסכמים קיבוציים (הו־ראת שעה מס. 2), תשל"ה — 1975, על־פי הצעת חוק זו ייתנן תוקף ל־הוראות הסכם בין הצדדים שלפני ייקבע, בין היתר, כי כל תשלום שר־עובד וכאי לקבלו מכוח הסכם קי־בוצי, הסכם אחר אן חוזה עבודה כתשלום נטו, ייחשב בידי המעביד הכנסה חייבת במס בסכום הנטו ש־לה. וכן כי תישכר הנטו הצובדים לקבל הכנסה הנטו שקיבלו ערב הפעלת הרפורמה.

הממשלה החליטה להמשיך הצעת חוק זו לכנסת לאלתר.

בוטל העוצר בבנגלה דש

טהרן: קשר פרו סובייטי קדם להפיכה

סהרני „קאיהאן" כי להפיכה שהתחוו־ללה ביום ד' בבנגלה דש קדם ביטיון הפיכה. בהשראה סובייטית, סמכה־לבר, נרצחו שלוביבד רחמן ומשפחתה. כך מוסר המתון האירני „קאיהאן".

בסיומו בלעדי המתפרסם היום טוען המתון, כי שתי הסיכסוכות הת־חוללו בזו אחר זו, הן הוכנו במשך חודשים אחדים.

המתון מסמר לי המאורעות ותי־חוללו כדלקמן:

בבקרו של ה־15 באוגוסט בשעה 3.30 הקיפו כמה יחידות ששטרה ד־צבא, את מפקד משמרו של השייך מוגיבור רחמן. אנשי המשמר שיתפו פעולה עם הקושרים והרגו את כוח־גיבור רחמן, רעייתו ושני בניהם.

לסעדת המתון בנצעה הפיכה זו על ידי הפלג הפרו־סובייטי, שב־ראש עמד סאדקודין אחמד, הוא נגרס בסל תפנית מדינית שביצע ה־נשיא מוגיבור רחמן כאשר הריח כמה שרים פרו סובייטים.

שתי בנות של מוגיבור רחמן מתנדרות בבן

בתן 17 (עץ) — דובר שגרירות בנגלה דש אישר, כי שתי בנות של השייך מוגיבור רחמן, חסיבה בת ה־26 וריחנה בת 16 נמצאות בשג־רירות ארצן בקנגסוריגסד שליד בון. חסיבה נשואה למהנדס יעובד ב־מרכז לחקר גרעיני בקרלסרוהה.

שגריר קבדה נפרד מרה"מ

שגריר קבדה, מר פאול כאלונה, נתקבל אצל ראש הממשלה כלשכתו בירושלים. בשיחה זו נפרד השגי־ריר מראש הממשלה לאחר שהשלים את תקופת כהונתו בישראל.

5 נהרגו ו־30 נפצעו בתאונה בנגב

שבה היו מעורבים 11 כלי רכב

5 אנשים נהרגו ו־30 נפצעו אתמול בשעה 6.30 בבוקר, בתא־נגשות שאר־עה בכביש באר־שבע —דימונה, שבה היו בעורבים 11 כלי רכב.

5 אנשים נהרגו ו־30 נפצעו אתמול בשעה 6.30 בבוקר, בתא־נגשות שאר־עה בכביש באר־שבע —דימונה, שבה היו בעורבים 11 כלי רכב.

מפקד משטרת דימונה, מפקח שלי־כה לוי, מסר, כי המקרה אירע בקיים ה־30, בקטע כביש ישר, לפני הרבת ערוגי. השאיות גדולה מסוג „פאסי" נסעה מבאר־שבע לדימונה. כאשר מולה הגיח מגדר צבאי שעקף 3 כלי רכב אשר נסעו לפניו מכיוון דימונה לבאר־שבע.

נהג המשאית ניסה לסטות לצד הדרך, אך הסנדר התנגש בו חזיתיה ו־4 מן הנוסעים — בולם הילדים מקבל לצרכי הנגה, אלא תוספת מדרים תשבי דימונה — קיפחו את חייהם. 9 כלי רכב אחרים שנסעו באותה עת במקום זה נפגעו אף הם כתאונה כאשר התנגשו מאחור בזה אחר זה, חלקם במשאית וחלקם ב־מכרי הצבאי. כן בלי הרכב הללו היתה גם משאית כמה שהובילה בלוקים מדימונה לבאר־שבע. משאית זו ההתפכה לצד הדרך ונוסע אחר נהרג.

כלי הרכב הרבים שהיו מעורבים בתאונה הפריעו לרכים הנוסעים ב־כביש באר־שבע—דימונה, והכביש היה חסום בשעה, עד אשר הגיעו למקום מכוניות נגד שפינו את כלי הרכב כן הכביש.

6 המפצעים נשארו באר־שבע

צוותים של המשטרה, מד"א ומת־נדבים העבירו את 30 המפצעים לבית־הולים בבאר־שבע. בשעת מסירת הידיעה נשארו בטיפול בבית־הולים 10 אנשים, תמסר כי 6 ישאירו ל־אישפוז. שניים מהם במצב קשה.

אוטובוס „אגד" מלא נוסעים ש־הגיע למקום התאונה היה גם הוא קרוב להתנגשות, אולם הנהג הספיק לעצור פתאומית והנוסעים לא נפגעו. נהג זה סיית אחר כן בהעברה ה־פצועים לבית־חולים. אוטובוס אחר ש־היה בדרכו מבאר־שבע לדימונה עצר גם הוא באורה פתאומי כאשר הבחין בתאונה. הוא פנע במכונית פרטית שנסעה לפניו תו פגעה במשאית שנפגעה בתאונה. מבין נוסעי האר־טובוס הזה נפגעו קל ככה אנשים.

מפקד משטרת דימונה ציין, כי מזג האוויר הערפילי היה אחד ה־גורמים הגיקרים לתאונה בין כלי רכב כה רבים.

שמות ההרוגים

בכעות הדרך נמסרו לפרסום שמות 4 החילים שנספו בתאונה.

ההרוגים הם: סמל ויס פריאן, בן 25, רב"ט סימן אלקס, בן 21, טוראי רן זהר, בן 25, וגיסים פידם, בן 18. אדבעתם חילים בשירות סדיר. הנרוג החמישי הוא פייסל עבדאלה בן 40 כעזה.

המפצעים קשה

בבית החולים נשארו באר־שבע 5 מפצעים קשה: האדר יוסף צאלת, בן 24 מעזה, מאיר משעלי, בן 22 דימונה, אהרן פינקר, בן 26 מ־דימונה, יצחק גיאנו, בן 27 מבאר־שבע ושמעון אלבז, בן 25 מבאר־שבע.

מטען חבלה פורק בירושלים

מטען חבלה פורק אתמול בשעה 4.30 אחה"צ ליד בנין משרד התיבון ברחוב שבטי ישראל בירושלים. חבלן סידק את המטען. היה מרכב מלה המטלי.

שני מטעני חבלה התפוצצו ברמאללה

שני מטעני חבלה התפוצצו את־מול בבוקר בארוד רמאללה.

תאונה התפוצצו בסניף בנק לאומי לרמאללה.

לא היו נפגעים ולא נגרם כל נזק.

סיכום החלטת הממשלה אתמול:

קרוב הסכם הביניים לנסיגה נוספת

אם כי נותרו עוד נושאים חשובים שלגביהם אין הסכמה

נוות השרים הוסמך להמשיך במו"מ בהתאם לעמדות שאושר ע"י הממשלה

מאת סופרנו ידנה כהן

הסכם הביניים לנסיגה נוספת מיו תא באופק קרוב, אם כי תרת נושאים בעלי חשיבות שר ביהם לא הושגה עדיין הסכ־ם — סיכום כזאל זה משתמע מהודעה קצרה שפרסמה אמש ה־ממשלה לאחר דיון בישיבתה ה־שבועית שנמשכה 6 שעות רצו־פות.

הרמטכ"ל, רב־אלוף מ. גור, לקח אף הוא חלק פעיל בדיון שהתפתח סביב הדיווחים הן לגבי המו"מים ב־ממשלה, רכיון, שר התוץ אלון ושר הבטחון פרס. הם הביאו הצעה משו־תפת לאשר את המרים ולאפשר סי־מון.

הרמטכ"ל, רב־אלוף מ. גור, לקח אף הוא חלק פעיל בדיון שהתפתח סביב הדיווחים הן לגבי המו"מים ב־ממשלה, רכיון, שר התוץ אלון ושר הבטחון פרס. הם הביאו הצעה משו־תפת לאשר את המרים ולאפשר סי־מון.

הרמטכ"ל, רב־אלוף מ. גור, לקח אף הוא חלק פעיל בדיון שהתפתח סביב הדיווחים הן לגבי המו"מים ב־

מדיניות הנוגעים כין ישראל לבין מצרים הן בעניינים הנוגעים בעיני־לבן ארה"ב.

הודעת הממשלה מסיכום הדיון בסיכום הדיון מסרה הממשלה ל־פרסום הודעה ז:

„הממשלה סמכה את ידיים על עמדת שרת השרים בנושאי הס־דר הביניים כפי שהבהרה ל־ממשלת ארה"ב, לרבות בנושאים בעלי החשיבות שלגביהם פרש הדעה הסמכה.

תפת לממשלה הבטיחה את שרת השרים להמשיך במו"מים בהתאם לעמדות שאושרו ע"י הממשלה.

בהחלטה נוספת של הממשלה, שלא ניתנה לפרסום, נאמר כי על סמך ממדותיה של הממשלה מוס־מך הצהרה להיענות להדעתו של קי־סינגר על מנת השמרת לביקור בישראל.

דאגי לציין שהחסכמה הישראלית לבואו של קיסינג'ר באה רק אחרי שהממשלה הוריעה והבטיחה מראש את עמדתיה, לדבות בנושאים ה־שנויים במחלוקת, ואת כדי שלא להותיר מקום לאי־הבנות. לפי זה, ולאחר שהנתונים תבל הובהרו ל־קיסינג'ר באמצעות הנחיות שהועב־ר מיד לאחר ישיבתה של הממשלה לשגריר דינץ בארה"ב. בשארה ב־הר שד החוץ האמריקאני ההחלטה אם וכתי לצאת לסבב הדיונים בס־איזור. (בינתיים כבר נמסר רשמיה מוואשינגטון שקיסינג'ר יבוא לישר־ראל ביום ד' השבוע, ראת ידיעה נפרדת בגיתון).

„תמיכת רעים" כמילה

הון חילוקי דעות כי אמנם חלה התקדמות בעיניים בנושאים שביני־נו לבין המצרים, ומתקדמות רבה כ־נושאים שביניהם לבין ארה"ב. אך לא הון חילוקי דעות גם בכך שנותרו שאלות רבות, ומהן חשובות ביותר, הבעונות בדוד, כגון: הבריחות ל־איזור מתקני הנראה — השיבה ב־כוחות ישראליים, בעוד שאזרחים אמריקאיים יאיישו 6 תחנות אחרות.

בקתת המחלוקת היתה בענין מר־עד ביקורו של קיסינג'ר. צוות ה־בית, ראיתה שרים אחרים, אמרו שכבר מיציגו את כל המחלוקים ש־בהם, ואת הנקודות הנותרות ב־מחלוקת אפשר להבהיר ולסכם ב־מהלך מסע הדילוגים.

לעומתם טען השר דיר יצחק רפ־

(סוף בעמוד 2)

פורד: קיסינגר יוצא ביום ד' למזה"ת „בשליחות חשובה ביותר"

קיסינג'ר: „קיים סיכוי טוב להצלחת השיחות על הסדר־ביניים אחרת לא הייתי יוצא למסע"

ויל קולורדו 17 (ע"ר ע"צ פיק) — הנשיא פורד הודיע היום שהוא שולח שוב את ד' החוץ הנרי קיסינגר למז־ה"ת ביום ד', „בשליחות חי־ובה ביותר", כדי לחביא את שיחות בין ישראל למצרים לכדי הסדר ביניים „לסיום מוצ־ה".

שר החוץ הנרי קיסינגר אמר ה־ם במסיבת עתונאים „אנו כבדים קיים סיכוי טוב להצלחה", ב־יתו כי הנשיא פורד לא היה מוכה לצאת למסע, אילו לא היה סבור שהוא יצליח.

קיסינגר הוסיף, כי הסכם הבי־ים יהיה „צעד משמעותי, אבל גם רחיקה זה רק חלק מן הדרך".

קיסינגר אמר, שיצא מוושינגטון מקוה שהצדדים יסיימו בהצלחה את השיחות על הסכם כיניים, אשר ישרת לא רק את האינטרס המרב מתוך של הצדדים המעורבים, אלא גם של האזור ושל השלום כולו.

בהמשך, כי כל האמריקנים שותפים לדאגה אנושי סאר־

ראל ביום ד' השבוע, ראת ידיעה נפרדת בגיתון).

„תמיכת רעים" כמילה

הון חילוקי דעות כי אמנם חלה התקדמות בעיניים בנושאים שביני־נו לבין המצרים, ומתקדמות רבה כ־נושאים שביניהם לבין ארה"ב. אך לא הון חילוקי דעות גם בכך שנותרו שאלות רבות, ומהן חשובות ביותר, הבעונות בדוד, כגון: הבריחות ל־איזור מתקני הנראה — השיבה ב־כוחות ישראליים, בעוד שאזרחים אמריקאיים יאיישו 6 תחנות אחרות.

בקתת המחלוקת היתה בענין מר־עד ביקורו של קיסינג'ר. צוות ה־בית, ראיתה שרים אחרים, אמרו שכבר מיציגו את כל המחלוקים ש־בהם, ואת הנקודות הנותרות ב־מחלוקת אפשר להבהיר ולסכם ב־מהלך מסע הדילוגים.

לעומתם טען השר דיר יצחק רפ־

(סוף בעמוד 2)

פרס: הנוכחות האמריקנית אינה תחליף לצה"ל

הנוכחות האמריקנית באיזור ה־מערבי בסיני אינה הערבהה צב־אית, אלא מדינית הוא אינה הע־ערבות לצרכי הגנה, אלא תוספת משקל לצרכי הגנה; היא לא באה להחליף צבא — לא את צה"ל ולא את הצבא המצרי — אלא היא מעין יחידה שלום, בעלת בושד דחיה ר־תערבה נגד התקפות צבאיות — א־מר אמש שר הבטחון, שמעון פרס בהשובה לשאלה בפגישתו עם סגל מפקדים בכיר של צה"ל בארוון ה־מרכז.

שר הבטחון הוסיף ואמר, כי ל־חיגם מנסים להשוות את „נוכחות האמריקנית המוצעת לסעברים ב־סיני למעורבות אמריקנית בסקומות אחרים.

שר פרס הסביף ואמר, שאין כאן הזדהות אמריקנית עם צד זה או אחר, אלא ארצות הברית השמש באן בנאמן של שני הצדדים, למשך פרק הזמן של ההסדר יעד אשר יהלף בהסדר אחר.

פרס: הנוכחות האמריקנית אינה תחליף לצה"ל

הנוכחות האמריקנית באיזור ה־מערבי בסיני אינה הערבהה צב־אית, אלא מדינית הוא אינה הע־ערבות לצרכי הגנה, אלא תוספת משקל לצרכי הגנה; היא לא באה להחליף צבא — לא את צה"ל ולא את הצבא המצרי — אלא היא מעין יחידה שלום, בעלת בושד דחיה ר־תערבה נגד התקפות צבאיות — א־מר אמש שר הבטחון, שמעון פרס בהשובה לשאלה בפגישתו עם סגל מפקדים בכיר של צה"ל בארוון ה־מרכז.

שר הבטחון הוסיף ואמר, כי ל־חיגם מנסים להשוות את „נוכחות האמריקנית המוצעת לסעברים ב־סיני למעורבות אמריקנית בסקומות אחרים.

שר פרס הסביף ואמר, שאין כאן הזדהות אמריקנית עם צד זה או אחר, אלא ארצות הברית השמש באן בנאמן של שני הצדדים, למשך פרק הזמן של ההסדר יעד אשר יהלף בהסדר אחר.

קאהיר מקבלת בברכה את מסעו של קיסינגר

קהיר 17 (ע"ר) — פקידים מצריים קבלו הערב בברכה את ההודעה על חידוש מסע הדילוגים של שר החוץ האמ־ריקני הנרי קיסינגר, שבא ל־השלים את הסכם הביניים בין מצרים לישראל.

משקיפים בהיר סברים, כי הר־דעת ד"ר קיסינגר בוויל שבקולורי־דו, כי קיים סיכוי טוב של הכלהה, מעיד על כך שהוא רואה את עצמו סמוגל להסיר כבסולים אפשר־ים.

פקידים בקהיר אמרו היום, כי עדיין קיימות בעיות שיש להתגבר עליהן בטרם יוסכם הסכם עם ישראל על הפרדת מהות נוספת בסיני.

למרות הנבעות הנעשות עתה, ל־דברי „אל גומהוריה", בצלהסנדריה לקראת בואו של ד"ר קיסינגר ביום ה', סירבו הפקידים המצרים לאשר כי כבר חובסה הסכם הדש. פקיד בכיר אמר: „עדיין קיימות בעיות שיש להתגבר עליהן. כל בעיה ה־שובה כשלעצמה".

(סוף בעמוד 2)

הכנסת תתכנס היום לדיון מדיני לפי הצעת בגין

מאת כתבנו בכנסת

הכנסה מתכנסת היום, בשעה 11 לפנה"צ, לישיבה שלא כן המנין, שבה תועלה הצעת ה־ליכוד לדיון מדיני.

את הצעה יביא היום מנחם בגין וראש הממשלה ישיב עליה. מי רבין יציג את עמדתה האחידה של ה־ממשלה להמשך המו"מים עד לסיכומו בתחום לנקודות שקבעה הממשלה ויציע להעביר את הנושא לוועדה הדון הביטחון.

לאחר מכן תובא לקריאה ראשונה הצעת חוק הסכמים קיבוציים, כי נושא גילום ההכנסות ושכר נטו לעובדים.

בסדר היום של הישיבה גם דברי הספד לזכרו של פנחס סמיר דיל ספי יריד הכנסת.

הכנסת תתכנס היום לדיון מדיני לפי הצעת בגין

מאת כתבנו בכנסת

הכנסה מתכנסת היום, בשעה 11 לפנה"צ, לישיבה שלא כן המנין, שבה תועלה הצעת ה־ליכוד לדיון מדיני.

את הצעה יביא היום מנחם בגין וראש הממשלה ישיב עליה. מי רבין יציג את עמדתה האחידה של ה־ממשלה להמשך המו"מים עד לסיכומו בתחום לנקודות שקבעה הממשלה ויציע להעביר את הנושא לוועדה הדון הביטחון.

לאחר מכן תובא לקריאה ראשונה הצעת חוק הסכמים קיבוציים, כי נושא גילום ההכנסות ושכר נטו לעובדים.

בסדר היום של הישיבה גם דברי הספד לזכרו של פנחס סמיר דיל ספי יריד הכנסת.

ב"ה

לחברנו **ראובן בן־דוד** ורעיתו

חבר הנהלת המפד"ל

ברכת מזל טוב לבבית
להולדת הנכד

יחכו ביחד עם הוריהם לגדלו ולחנכו לתורה לחופה ולמעשים טובים
מתוך אושר וכבוד.

המפלגה הדתית־לאומית — ההנהלה
הסתדרות הפועל המזרחי — הועד הפועל

לרב הגאון
ידידיה ינובסקי שליט"א
ורעיתו תחי'
מזל טוב
ואיחולינו מעמקא דליבא
לאירוסי בתם היקרה
נאוה תחי'
עם הבחור המהולל
שלמה יהודה נ"י גולדשמיט
תזכו לרוות רב נחת
אגודת הכורמים הקואופרטיבית של יקבי ראשון לציון וזכרון יעקב בע"מ
„כרמל מזרחי"

ברכת מזל־טוב
למכובדנו מר **זאב קולה** ורעיתו **חיה נ"י**
מראשוני המתפללים שלנו לשעבר
ולבנו מר **דב קולה** ורעיתו נ"י
לנשואי נבדים-בנם היקר
אשר זליג עב"ג דינה
תזכו לרוות מהם ומכל צאצאיכם הרבה נחת ועונג
מתוך בריאות שלמה
הנהלת בית הכנסת המרכזי של הפועל המזרחי ומתפלליו
ברחוב אחד העם 108 תל־אביב

לחברנו הותיק
ר' זאב קולה ורעיתו
ולבנו **דוב קולה** ורעיתו
ברכת מזל טוב ואיחולים לבביים
לנשואי הנבר—הבן **אשד עבה"ל**
יזכו לרוות מהם הרבה נחת אושר וכבוד
חבריו לעבודה בבית התנועה
הפועל המזרחי והמפלגה הדתית־לאומית

ברכות חמות וברכת מזל טוב לבבית
למכובדנו ונעלה, רב מעלים
אברהם יהודה מרמורשטיין הי"ו
מ"מ ראש העיריה בפ"ת
ולרעיתו **אסתר שתחי'** ומשפחתם
לנשואי בנם היקר **יוסף נ"י עם נודית שתחי'**
יזכו לנחת ועונג ולדרה ישרים מבורכים
הרבנות הראשית — המועצה הדתית, המזכירות, פקידי ועובדי המועצה הדתית
פתח־תקוה

ברכות נאמנות לידידנו
הרב **דוד חי כהן** שליט"א
להיבחרו לרב בשכונות הדרום בבת־ים
יזכה לרומם את קרן התורה והיראה בקהילתו,
לחדרכם לאחבת ישראל והארץ.
הסתדרות הרבנים של המזרחי והפועל המזרחי בישראל

בס"ד
נשיאות המרכז המאוחד של התנועה
המפלגה הדתית־לאומית והפועל־המזרחי
מתכנסת לישיבה דחופה
מחר, יום שלישי, י"ב אלול תשל"ה (19.8.1975), בשעה 5.00 אחה"צ
בבית התנועה בתל־אביב, רח' אבן גבירול 166.
בסדר־חיום: קביעת מועד לכינוס מושב דחוף של המרכז המאוחד,
לשם דיון והחלטה על „הסדר הביניים" המוצע.
הזכות מיוחדת לא נשלחו וחברי הנשיאה מוזמנים בזה ומתבקשים להשתתף בהחלט.
המזכירות

למשפחת סימון ולבית סעד
אתכם אנו מאבלים במות יקירתכם
רבקה ז"ל
מי יתן ולא תוסיפו לדאבה עוד.
בית עלומים

עירית כפר סבא
משתתפת באבלו של רב העיר
הרב ר' **יעקב פנחס שיר** שליט"א
על מות אביו
הרה"ג **אביגדור ראובן שיר** זצ"ל
בעבודת הקודש שלו יגוחם
זאב גלר
ראש העיריה

תנחומים
להרב **יעקב פנחס שיר** שליט"א
במות האב
הרב **אביגדור ראובן** זצ"ל
המקום יגמם אתכם בתוך שאר אבלי ציון וירושלים
מתפללי בית הכנסת של הפועל המזרחי
בסניף בפר־סבא

אנו משתתפים באבל הכבד של המשפחה המכובדת
מחילקה מהם אבי המשפחה היקר באדם, דודף צדקה וחסד
הר"ר **שניאור זלמן**
ב"ר **מיכאל יהודה צביון** ז"ל
מנהיגי השו"ביים בפתח־תקוה
מנחם ציון וגוגה ירושלים יגחמם מאבלם
הרבנות הראשית — המועצה הדתית
פתח־תקוה

הישיבה הגדולה „נחלת דוד" כפר אברהם
תנחומינו למשפחת **צביון** תנכבדה
מחילקה מהם עטרת ראשם היקר ידיד ישיבתנו
הר"ר **שניאור זלמן צביון** ז"ל
שו"ב בפ"ה
המקום יגחם אתכם בתוך שאר אבלי ציון וירושלים
הנהלת הישיבה

לבית ספר תיכון
מקצועי רתי
עם פנימיה בתל־אביב
דרושים:
1. מרבי חינוכי
2. מדריך לפנימיה
נא לפנות טל' 613074

מכזמ מן الاصل

מן המצפה

הבהרות בטרם הכרעה

החלטתו של ד"ר הנרי קיסינג'ר לחדש את „מסע־הדילוגים" שלו במזרח־התיכון, גם אם נותרו עדיין מספר עניינים עקרוניים הטעונים הבהרה לפני התימת הסכם על „הסדר־ביניים" בין ישראל למצרים, היא אופיינית לאיש ולדרך פעולתו. נראה, מאף הפעם הוא סומך על „מסה־הקסם" שלו, כדי להתגבר על המכשולים שבדרך. טוב עשתה איפוא ממשלת־ישראל שהבאירה לכמ־שלת ארצות־הברית, כי אין לראות בהסכמתה לביקור קיסינג'ר משום ויתור על עניינים בעלי חשיבות עליונה שלא באו עדיין על פתרונם.

עדיף היה אילו נדחה ביקור זה, עד שכל הענייגים הטעונים הבהרה היו מתבררים, במסגרת הציגורות הדיפלומאטיים, בייחוד העניינים העקרוניים, שלא להקשות על שר־החוץ האמריקאני ב„מסע הדילוגים". אולם מכיון שהוא בכל זאת התליט, על־דעת בשיא ארצות־הברית, שלא לדחות את הביקור, אין ספק שיצטרך לעמול קשה, כדי לגשר ולקשר על הפערים המבדילים בין עמדות הצדדים.

אמנם בימים האחרונים תלה תתקדמות רציגית במשא־ומתן כשמצרים התקרבה לעמדה הישראלית. גם בשיחות עם ארצות־הברית חלה התקדמות רציגית, הרבה מעבר למה שהיה מוסכם בעת מסע־הדילוגים של תודש מרס ש.ז. אך כאמור, דווקא אותן נקודות מעמות שלא מצאו את פתרונן, הן עקרוניות ביותר לגבי ישראל, בייחוד אחרי הוויתורים הגדולים שעשתה כדי לקדם „הסדר־ביניים". מכאן שגם רצוי היה אילו פתח קיסינג'ר את מסעו דווקא במצרים, כדי להגמיש את עמדתן, אחרי שיסראל מציגה עשתה כבר את כל המחוות האפשריות לקידום ההסדר.

הצוות הישראלי שהוסכן להמשיך במו"מ עם ד"ר קיסינג'ר יידרש איפוא לאמץ גדול, כדי לעמוד על הבטחת הענייגים החיוניים שגותרו עדיין פתוחים.

כאמור, עדיף היה אילו נדחה מסע קיסינג'ר עד לגמר ההבהרות, אך מכיון שהוא בחר בדרך זו — האחריות כולה להצלחת המסע עליו. הפעם לא יוכל עוד לבוא בטענות לישראל, כפי שעשה זאת במרס, באילו לא העמדנו אותו על הענייגים שהם בחזקת „בל יעבורו".

אנו רוצים לקוות ש„מסע־הדילוגים" של ד"ר קיסינג'ר יביא עמו הסדר אשר יוכל לשמש בסיס, לקראת הסכמי־שלום. עם זאת על שר־החוץ האמריקאי ושולחיו לדעת, כי בלא הבטחת הענייגים החשובים הנעקרוגים שגשארו עדיין פתוחים, לא תוכל ישראל להסכים להסדר. ראוי שיידעו זאת, שלא להניח מקום לספקות ולאכזבות.

הסנקציות של עובדי הבנקים

הסנקציות שמפעילים עובדי הבנקים נגד מעבידיהם מהוות שיא חדש בהתפוררות של יחסי עבודה ובעבודה במדינת ישראל. התביעות עצמלן הן מוחרות ביותר, מה גם שהודעות מהסכמי השכר המקובלים והקבועים, במסגרת המדיגיות המקצועית של האיגוד המקצועי.

עובדי הבנקים אינם נמנים עם השכירים שדרגת שכרם בתחתית־הסולם. הם הגיעו להישגים בלתי־מבוטלים בדירוג, בתנאים הסוציאליים, גוסף להטבות הבהוות תוספת נכבדה לשכרם.

דוברם של עובדי הבנקים, להצדקת תביעותיהם המופרזות, טען בפשטות: הבנקים מרוויחים וזכותנו ליהנות מהרווחים. אולם דווקא מיעון זה אינו לטובת העובדים. כי ממה־נגשך, אם רווחי הבנקים מה גבוהים, יש מקום לבטון, האם לא באים רווחים אלה על חשבון ציבור הלקוחות דווקא הגאלץ לשאת בהוצאות גבוהות, בהתדקקו לשירות הבנקים, אם זה בריבית ואם זה בעד ניהול־חשבונות וכיוצא־בזה. כך שאם הרווחים של הבנקים הם כה גבוהים, הרי בראש־ראשונה יש להוזיל את הרווחים ולא להלק את הרווחים כדי להוסיף שכר על שכרם של העובדים.

זאת ועוד: מי שאומד את רווחי הבנקים לפי המספרים בלבד, תוך התעלמות מהעובדה שהרווחים הם תוצאה של האינפלציה הדוהרת, כשערך הכסף הנשקעות בירידה מתמדת, חוטא לאמת. הוא מטפס על הר גבוה, בלא לראות את המדרון.

על עובדי הבנקים להבין שבראש־וראשונה עליהם לכבד הסכמים. שכרם נקבע בהסכמים קיבוציים, כמו שכרם של כלל־העובדים במדינה. מר שכל עד ההסכם בתוקפו אין לתבעות חדשות, בפרט שאלה הן מוחרות ובלתי מתקבלות על הדעת. כמו"כ עליהם להבין, כי אין להם כל זכות להפעיל סנקציות כיום בהן משום פגיעה ישירה בציבור הרחב, כדי להטיל הטבות־שכר חוריות, על חשבון הציבור.

אם יש לעובדי הבנקים תביעות עליהם להגיש אותן במסגרת האיגוד המקצועי שהם משתייכים אליו ולנהל אם מאבקם בדרך ציבורית. כל פעולה אחרת לא זו בלבד שאינה מתקבלת על דעת הציבור, אלא הציבור מסתייג מכונה ואף מגנה אותה.

מעובדי בנקים שבין התכונות הנדרשות מהם — אמינות, בדין לתבוע שלא לערער את האימון שהציבור הרחב רוכש להם.

מאבק מקצועי — כן, סנקציה פרטיגיות הטוגעות בציבור — לא ולא. זאת חייבים להבין עובדי הבנקים. ותתביעה כלפיהם אחת היא: להפסיק את הסנקציות לאלתר.

חזרה המשלחת הישראלית שניהלה באה"ב שיחות על הסיוע הצבאי והכלכלי

מכ"ל בשדה הארוכר, אריאל נפני, אמר אתמול בר הסדיע ש„הבקשה מאה"ב היא בדיל לא רק בהתאם לסמכיה של ישראל, כי מבחינה כלכלית לא רק לפי מסדיה של ישראל אלא גם בי חלק לארה"ב הנדרה, ולכן בריבות ההלטות להתקבל בדרגים הגבוהים ביותר של הביטחון והקונגרס".

בצד האמריקני השתתפו בדיונים מומחים לכלכלה. בציגי הבוצאה הי מגן שר החוץ ניתן מיקוד תמוה לאומית לגבות הראשי ההבגות לי מיקד חוץ לא"ב — צוות מכבה 12 מקרים בכירים.

לשאלה אם דובר גם על אספקת נפט לישראל אם תתחבר על אבו רודיס, אמר בר נפני שבהובר שהבר שה ישראל גמלה כל הדברים הר רודים לגו מבחינה צבאית, כלכלית חתומרית, גם כתוצאה מהסדר כיגים נוסף עם מצרים.

ח"כ מ. דיין בצאתו לקנדה:

„הסכם הביניים איננו טוב ואני מתנגד לו"

ח"כ משה דיין יצא אתמול לקנדה שם יחזיק אדרה כבוד ב־פרוהה הבבית היהודית הבאה־הדה.

בשיחה עם כתב עתי"ב בגמל ה־הוגה הבית מר דיין את דעתו, כי הסכם הבגיים, בפי שרשיו הדגים לו, איגגו טוב ולכן הוא מתנגד לו. „הסכם הבגיים הוא בצד אחד בצד לגבוה. ולא בצד אחר בצד להשגה שלום. אגיני רואה שמתצאה מן הר הסכם נהיה קרובים להסדר שלום. לעומת זאת נהיה מן הצד השני של המצרים וקרובים יותר לארץ ישר ראל ואין בכך התקדמות לקראת שלום" — אמר.

לשאלה כתב עתי"ם כיצד ותכנון להצביע בשביתקים הדיון אל הסכם הבגיים, אמר מר דיין: „מי שמתנגד להסכם הבגיים איגגו צריך להצביע בעדו. לו היתה מתקיימת היום הצבעה בגגסת על הסכם הבגי־גים לפי הערכים ההדגים לי היום — הייתי מצביע נגד ההסכם. אני אומר זאת על יסוד הידע שיש בידי היום, אך ייתכן שיש בו סעיפים שאגיגי יודע עליהם. כיצד אצביע בבוא המועד אם תהיה הצבעה כאר־שר אחורי? — בשיבוא המועד אד־לים ביצד להצביע. אגיגי רוצה לומר ביצד אצביע אז" — סיכום.

נטייה בחטיבת רפ"י להצביע בכנסת נגד הסדר הביניים

מאה כיסרו לקגיגי מפלגות

בהתיעצויות מגיסיות של הבריי חטיבת דפי במפלגת העבודה הולכת ומתגבשת הדעה כי יש להצביע בכנסת נגד הסדר הבי־ביגים בעודם הגוכחים בסי שר־ערעו עד היום.

נודע כי השר בר יעקובי מתכוון להיכגס בהצבעה בממשלה כשהענין יעלה להברעת. במקרה כזה יעמוד שר הבריחון שכעון פרס בסבב בבין, שכן הוא יצטרך לתמוך ב־הסדר שהיה מעצביו ואדריכלו.

אחמות התקיימו הגיעצויות בין חברי רפ"ש ועצירי המפדל. חוגים חוגים במפלגות אחרות שאינם רו־אים לגגון להצביע בעד ההסדר.

מנהיג הקומוניסטים בפורטוגאל ואלף מחבריו נחלצו בעזרת הצבא מהמצור שהטילו עליהם מפגינים אנטי־קומוניסטיים

אלקובאקה, פורטוגל, 17 (עיר, יפרייס, עיצ) — מנהיג המפלגה הקומוניסטית הפורטוגלית אלוואו דו קונהאל וכ־1,000 בהומסיו נגר־לסו היום לפנות בוקר מעיירה חקלאית ה, לאחר שכוחות צבא ירו באוויר כדי להדיף מפגינים אנטי־קומוניסטיים שהמילו עליהם מצור בארמון ספורם. הקומו־ניסטים נמלטו בקבוצה אחת ב־מורד של גבעה, משהם יורים ב־רובים.

כוחות הצבא נאלצו להתערב כדי לשים קץ לקרב יריות בין המונים אנטי־קומוניסטים לבין מפגינים קומוניסטים, שגרם לפציעתם של יותר מ־20 איש.

בתי החולים בעיירה החקלאית ה־שמרנית ומשוכת כ־110 ק"מ צפונית לליסבון סברו, כי 4 מבין הפצועים שרויים במצב קריטי. עתונאי אמרי־קאני ושבי עתונאים אירופיים נפצעו על מהריות.

חיילים שורו המון אנטי־קומוניסטי

חיילים הוחשו לעיירה ופיזרו את המון האנטי־קומוניסטי במטחי יריות של נשק אוטומטי באויר. ה־המון נסוג, ואיפשר לחיילים ללוות אגב סנהיג המפלגה הקומוניסטית קונהאל ואת אלף תומכיו, בינתם מגיעים שמאלגיים אירופיים מסוריי מים, עד למטוניותיהם.

כאשר הקומוניסטים הסתלקו מן העיירה, יחדו האנטי־קומוניסטים אבנים במבוניותיהם, למרות מסחי ירות גוסים מצד כוחות הצבא.

הקומוניסטים הודיעו קודם לכן כי אסיפתם בארצמדיק של אלקובאקה נועדה לסמל ראשיתה של מהפכה־נגד לאלימות האנטי־קומוניסטית ש־משמה בריחבי פורטוגל. אלקובאקה היתה אחד המקומות הראשונים ש־בהם היתה המיסה פומבית נגד ה־השתלטות הקומוניסטית.

המתנגדים האנטי־קומוניסטים החלו תחילה ליידה אבנים בשערי האיצ־טדיון, בה בשעה שראש המפלגה הפו־רטוגלי־קומוניסטי של פורטוגל ואסקו גונסאלוס הטפיר בטלוויזיה קריאה לאחדות הלקן האל־יטות.

בגין: לממשלה אין מנדט למסור לאו"ם שדות נפט ולנטרש מעברים

יש למסור ההכרעה בעניין זה בידי העם ע"י בחירות או ע"י משאל

„הביעתנו היא כי הממשלה תימנע מלחייב את מדינת ישראל, מר בגין ציין, כי מצב ה־מלחמה לא מבוטל לפי ההסכם הנו־צע, נהפוך הוא — ההשובה לדרישה זו היתה שלילית ללא סיג מצד מצרים.

„כיום אנו יודעים שהממשלה ידע־רה על התנאי היסודי הזה — ולכן היא חייבת לשאול את פי העם אם הוא מקבל את עמדתה הודשנה" — אמר.

מר בגין הוסיף, כי מי שמעון בי ההסכם המוצע יהיה צעד לקראת שלום, לדע לשלום. להיפך, זהו צעד אחורגית, נגד הסיכוי לשלום, ביגון שאם יתקבל ההסכם ימשכו וייגברו הלחצים עליגו.

כי בלי ביטול מצב הלחמה ישארו המצרים ושדות הנפט בידי מדינת ישראל. מר בגין ציין, כי מצב ה־מלחמה לא מבוטל לפי ההסכם הנו־צע, נהפוך הוא — ההשובה לדרישה זו היתה שלילית ללא סיג מצד מצרים.

„כיום אנו יודעים שהממשלה ידע־רה על התנאי היסודי הזה — ולכן היא חייבת לשאול את פי העם אם הוא מקבל את עמדתה הודשנה" — אמר.

מר בגין הוסיף, כי מי שמעון בי ההסכם המוצע יהיה צעד לקראת שלום, לדע לשלום. להיפך, זהו צעד אחורגית, נגד הסיכוי לשלום, ביגון שאם יתקבל ההסכם ימשכו וייגברו הלחצים עליגו.

מרכז הליבראלים מתנגד להסדר ביניים וקורא לממשלה להתפטר ולקיים בחירות

מרכז המפלגה הליברלית החליט אתמול להתנגד להסי־כם הביניים הנוכחי ומתגבש וקרא לממשלה להתפטר ולי־קיים בחירות כלליות.

פתח את הדיון יורד המרכז, אריה דולצ'ין שאמר בין היתר: „אני אומר, שהממשלה לא תהיה מוכנה להמגין עתה את ד"ר קיסינג'ר וכי שר החוץ האמריקני הודיע, שהוא בא וכך העביר אותנו בטני עובדה סובטרתי. הוסיף, כי הלחץ האמרי־קני להסדר חלקי נוסף זוא כבר ביתר העובדה המרה היא, שהולי־בים לעבר שני הדברים היא, שהולי־בים לעבר שני הדרכים לא יוכלו לא לא לא

ספיר — בלי טשטוש ונושאים שהיו שנויים במחלוקת

מאת יצחק דויטש

שיותו ומעשיו של פנחס היו בימי חייו, וישארו מחמטוריה, בעלי עוצמה ורת גם בפני הביקורת. אין צורך שאחרי מותו ישו ביקורת ויתחילו לדי ך ודק על המעשים הטו והגדולים שאיבם שנויים ולוקת.

ת המעשים הגדולים של פנחס הלא היא: התעשייה, המשק, הכספים הגדול לצרכי המדינה „הגשר של מערכת הבטחון" שקרא לעצמו. בכל אלה כתב גדולים שנכרכו יחדיו בספר ורייה.

משכר המנהיגות

ך המחות מצא את פנחס ספיר ו יחיד הנהלת הסוכנות והיהו כבר לא שר האוצר. שדה יה הגדולה של ספיר היה במקר — בשר המסחר התעשייה האוצר. אולם זאת פרש מה ה בעקבות ועוזב מלחמת יום חמה גזרה פרישתם של גולדה ומשה דיין. כך גם של אבא שר האוצר לא נכשל במלחמה כל באמירה הציבורית שנגזרה פרישתו של פנחס ספיר טב

באותו מועד נחשפו פרשיות כל בליות שונות ואלה העכירו את ה־ אווירה מסביב לפנחס ספיר. כאילו נמר המעגל מביב למשכר המנהי גות בכל תחומים.

האמנם נעשה פנחס ספיר באמיתות לאותן פרשיות כלכליות? פנחס ספיר עצמו הרבה לחתמא על כך לבמה" ייצבו בפני בית־דין של מעלה לא יכסרך לחשוש אותות אלה. מעמדנו נקי — אמר.

אולם לבשר־הם שכמהנו מחור להרחר ברקע כל אשר אירע בנושא

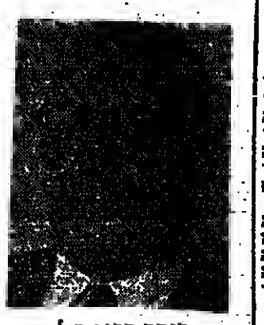

פנחס ספיר ז"ל

דגיש זה. מעשיו וחבריהיו אינם מטשטשים את השוניאות ואין הם מתבטלים בגינם.

תקופת העשייה של פנחס ספיר היתה מאופיינת בפיתוח מואץ. בעיית עירות הפיתוח, הקמת התעשייה וקליטת העליה הגדולה. היתה חנו־ מה בגיזוס כספים. אולם הקצב ה־ מואץ הסביא אותו. מצד אחד העשייה הגדולה ומצד אחד גיום הכספים הגדול. בל אלה דחקו וצי־ דה את הענקרונות של מיכחל תקין ומבוקר. ההכרח לדחוף את הצמלה קדימה, כדי להבטיח את הישגיה, כדי להכין את הכלים להתבוקה, עליית וקליטת והבטחת צרכי הבט־ חון, מצא המתכלות מספקת לצדדים. על רקע זה. אמנו תופעות הלוואי השליליות.

פנחס ספיר עצמו נחל את אכזב־ תו הגדולות כאשר באיזור רצה את העשבים השוטים שצמחו בשולי שדות העשייה. הוא ביקש להתחסן בעצמו. כאשר תנעור מהקשר שבין העשייה לעשבים השוטים ביקש להשתכנע שכן הוא הרבר. אבל בער־ מק לבו חש סתידה. הוא חשש מפי־ גיה. זה היה צערו הגדול. אפשר ובכך סמון לא מעט הסוד למה ש־ שבר את לבו.

התפיסה המדינית החחשש הדמוגרפי

בבוקר הפוליטי שלנו ראה את פר־ חם ספיר כ„חנמי". אף הדריכתו כמנהיג של ה„ינים". האומת צריכה להאמר כי הוא ביקש לתתוך ה„הסכם מדיני — במחיר ויתורים טופלגים — מיד לאחר מלחמת ששת הימים.

נקודת המוצא של ספיר בעניין זה היתה — הסבב הדמוגראפי. כותב טורים אלה וכבר ראיתן עמו חדשים אחדים לאחר מלחמת ששת הימים. הוא הציע את ה„אני מאמין" שלו. בשעת לילה מאוחרת, לאחר עמל יום שהיה קודש לנים כספים לשם ביסוי הוצאות המלחמה. אז הצביע על הבעייה של למעלה ממיליון ער־ בים בשמחים. הוא היה מצדיד ב־ תחזיות של הלשכה המרכזית ביצד במרוצת שנים, עם קצב ילודה בבוח שלהם ומיעוט ילודה אצלנו, יצטמצם הפער המספרי ביניגו. הוא חשש למשמעויות מבחינת הצביון היהודי של המדינה, המשמעויות הפולמוס־ ריות, הבעיות הבטחוניות, הנטל הכלכלי.

דאג לצד חשני של המטבע

הפחד הדמוגרפי היבחה אחוז ב־ תפיסתו הפוליטית. אולם פנחס ספיר לא הסתגר בצד זה בלבד. מתוך אותו פחד דאג גם לצד השני של המטבע. לכך הוא חתר.

קבלו כיריד הנהלת הסוכנות היתר־ דיק. במסגרת זו ונהמסר בראש וב־ ראשונה לעניני עליה. הוא ביחוד דגיל בקהילות ישראל בארצות הר־ וחתה כדי לדבר אל יהודים — לע־ לות. מאחורי הקלעים פעל לעליה של יהודים מארצות שמאחורי מסך הברזל. כי בתוספת יהודים ראה גודם מאזן מבחינה דמוגרפית.

גם מתנגדים פוליטיים אינם יכר־ לים שלא להעריך את המגיעים להשקפתו ושלא להוקיר את אשר עשה. לשם איון „המאסור ביהודים" מפניו חשש.

* *

מעשיו הגדולים של פנחס ספיר אינם שנויים במחלוקת. אבל אותם צדדים שאינם מוסכמים — אין צר־ לך לטשטש את חילוקי הדעות הב־ זלי והשקפות לגביהם. אלה היו וישרו גם העשבים השוטים שצמחו בשולי שדה הפיתוח. אין צורך להת־ עלם מהן. גם כאשר הסך הכל מר־ תיר דמות גדולה ואולי דווקא בשל כך.

צעירים יהודים בליסבון מספרים

עקב המאורעות הופסקה פעילות בני־עקיבא בפורטוגל

מאת ק. אלכסנדר

„היהודים מכסים לברות משור־ מוגל הן כמעטים כלכלים והן כמעטים פוליטיים", — זאת אמר לי גיסכה אנריק צימרמן — צעיר מרשיד אנטורמו כצפון פורטוגל מדרום לישראל, כי נפגשתי כאר־ ליסבון.

לדעתו של גיסכה יעדיהם של ה־ יוצאים מקרב יהודי פורטוגל הם: ברזיל, ארה"ב וישראל. הוא הסביר שאנטים בגיל העמידה, בגלל קשיי שפה ודבש — מעדיפים לנסע ל־ ברזיל שם קלה יותר הסתגלותם לחיים חדשים.

על יחי הצעירים מבני־עקיבא, סי־ פר גיסכה: „עד אפריל היה אצלנו מר דיסמן כמדריך ורים. הרב ב. רוסמן, אישיות יחדה בקרב בני עקיבא, בה שיחת כשנתיים. במקומו הגיע מר אברהם טהיה מר־ פלדי מאד „ולגבי היה זה האיש הנערץ ביותר שהיכרתי עד כה".

עליו ועל חבריו הוא מפרט:

„היו לנו שני מרכזים קהילתיים — בליסבון ובאוטרטו. היינו קבו־ צה של 50—40 צעירים ובעירות כ־ בני־עקיבא שפעלנו בנפרד, אך כא־ שר הגיע מר צוריה הוא ליכד אותנו לקבוצה אחת. בתעים היו לנו מחנות וכן ערכנו לימודים ב„מרכז היהו־ מרים שהיו לנו... לא היו לנו כבר חברים לפעולות שונות".

גיסכה קובע באופן חד־משמעי שאין בל עתיד לקומץ של 300 היהו־ דים שנשארו בפורטוגל.

„חלק מהיהודים, בעיקר אלו בגיל הממוצע, מנסים לברוח ואת, מתוך דאגה לבניהם ולבנותיהם. האחרים הם רקנים, כאלה שהגיעו לפורטוגל ממזרח אירופה.

כיפות פרוצות ברחובות

ג'וסה מנסה להשיב לי לגבי סי־ מני־אנטישמיות אן אנטי־ישראליות ומבהיר שמעטים יהדים על יהדות בפורטוגל. הוא מדגים זאת בעובדה שהצעירים היהדים התהלכו בליס־ בון כשכיפות חבושות לראשיהם. אף אחד לא הפריע להם, כי הם היו מעטים רק לפעמים היה עוצר מישהו אותם ברחוב ושואל „אם זה כדי להגן בפני הגשם".

בפורטוגל כמו בארצות אחרות, מנסים לקשור את היהדים לבין מדינת ישראל, מנסים להסביר להם, ביחוד הקומוניסטים, עד כמה אינה צודקת הציונות ועד כמה מסכנים הפלשתינים.

87 אלף סטודנטים חדשים יתקבלו לאוניברסיטאות מצרים בשנת הלימודים 1975/76

מצרים, שיתקבלו לאוניברסי־ טאות השנה 87 אלף סטודנטים וסטודנטיות מהם 54 אלף במדי־ עי הסבע ו־33 אלף במדעי ה־ רוח. זהה עליה של 21,275 ב־ מספר הסטודנטים לעומת מספר הסטודנטים שהתקבלו בשנת ש־ עברה.

אין אמונה בלא יגיעה

מאת אברהם יהושע השל

הרבה בעיות בנפש שאין בידי התרבות החו־ לונית תשובה עליהן, בעיות העומדות בריכזו של עולם שאין יד השכל מגיעה אליהן. האדם בפני התרבות למה הוא דומה? לציש שסעין חמים ומודים לו בשעורים. יש צורך בשעורים, ויש צורך בחמים.

היהדות היא תשובה לשאלות העומדות ברומו של עולם, עולם היחיד ועולם הציבור. ואין אדם עומד על האמת שביהדות, על המאור שבתורה, אלא אם כן מסתבל תופה לתוך מעמקי הנפש ושומע לבעיותיה. באין הסתכלות, באין הכנת השאלות, היהדות ותשובותיה כפת הרבה לאדם שבע, בפתרון בלי חידה.

היהדות הערוקו מן המסורת כאשר פסקו לראות את הקשר בין הבעיות הפרעפות בלב האדם ובין התורה והמצוות, בין הגוף ובין בית הכנסת, בין שקיפת החמה וברכת מעריב ערבים, בין שבת וחידת הזמן. צמצום היהדות לתוך רשות ההלכה — עם כל יראת הכבוד שאנו רוחשים לה — היתה אחת מתוצאות הגלות שאין לבדך עליה ברכת הטוב המיטיב. צמצום זה, פרובינציאליזם זה, לא ממידות הנביאים היו. בל המעמיד את היהדות אך ורק על מעטים ממעט את דמותה וכוער בגדלותה. אלה הדונלים בדברי חזיל, כי מיום שחרב בית המקדש אין לו להקביה בעולמו אלא ד' אמות של הלכה — שוכחים שאין הדברים האלה ביטוי של בצוון אלא להיפך, ביטוי של צער ויגון על שרגלי השכינה נדחקו מתוך העולם הגדול של חידות האדם והטבע. מקורות הדת — במעמקי המחשבה, בהסתכלות שלא ניהנה לבימוי, בתמהון בפני הפלא והמסתורין שלמעלה מכל הטנה הבינה. מכאן שתחיית הדת לא תבוא אלא על ידי חידוש המבוכה הפנימית, על־ידי יסורי המחשבה הנמדדת בפני המסיר והנעלם שבמחשבה עצמה. מתוך יאוש העולה בד בבד עם התקוה, מתוך יסורים ומבוכה, מתוך תשוקה חמרה, בוקעת ויבאת האמונה בא־לוהים. האמונה אינה אלא תגובת היחיד תשובתו לקולו של א־לוהים המתחלך בתוך הגן ושואל אייכה. האמונה היא לא קניין קבוע ושומר אלא הסתכלות, הערחשות, ראיה פנימית או הארה — ראיה ושוב. אין האמתן עומד בבקוטו. הוא תמיד עולה ויורד, מצא ומאבד. הימים אנחנו על הגבים בדרגים של אמונה שמחה. ויחובה המוטלת עלינו היא לזכור את הרגעים היקרים האלה, לשמור אותם בלבנו ולקיים אותם במעשים שבכל יום. במצוות ובתלמוד תורה.

ולא לאמונה שלמה אני מתכוון. אמונה שלמה היא אולי דבר שאין בעולם. אני מתכוון לאמונה הנעלכת בד בבד עם מבוכה, בקשה, שבעקות ואף ספקות הם חלק מן האמונה.

יאמרו לי יחידים: אשרי המאמין. אבל האמונה היא מנת־חלקם של יחידים. ולמעלה מכו־ חנו. נמנו ונמדו רוב המשכילים שלנו, שאמונה היא ענין הנלוי במולל. ובתכונת רוח. הפרדוכס הוא בזה, שהמתנגים אין לנו אמונה מאמינים אמונה שלימה בפטליזם דתי. יחד עם הפטליזם הדתי נפוצה הבישנות הדתית. יהודי כהדגני מתבייש להודות מה שיש בלבו, הוא מתבייש להתפלל, הוא מתבייש להודות שפעמים ומורא שמים חופף עליו. ואף הבישנות מביאה לידי כפירה. הלא בימים אנו מאבדים את כחות האמונה שבנו, מבטלים את רוחניותה לוגעים לטצונות הגשמה, הנשמעות בעיקר בכחה, ספקו לגיה ופרמטיות זו מתבטאת הבחינה של עם ישראל. איזה בפרית! איזה הבטחות לגשמת היהדות שבכל הדורות. ומה סיב זכותו של עם ישראל לארץ ישראל אם לא זקה הדתנים?

בימנים מתפשטה דו הדעה שבדים. לא קומר גיתם ולא סציאליזם מושלים בחוגי הנוער, אלא דת שראוי לכבות אותה בשם פולחן הגוף. אין אמונה, אלא בפתיחת הלב, אין אמונה אלא בעמקי הנפש, באבילות המחשבה ובתוך הוולב ריוזיה של החיים ודאי שאין הנוגאים מוכשרים להשיג אותה בלי יסורים ובאמץ מחשבתי, בלי יגיעה, עבודת פרך ומאבק הלב והמוח.

אין לך אדם שאין לו אמונה, אלא שהללו מאמינים באילוהי ישראל, והבריירה לפנינו. אלא הוא מה שהאדם בורא לעצמו בבלבו ודמוחי של האדם, בכלים הטנות שלנו, ולמען סיפוק נפש והשבעה רצון שלנו. שכן ארץ ורקה אמונה. „ליג אין דעי כרד און פאשע דיך כים אמונהי. א־לה"ב הוא לא צורך אנושי. להיפך, האדם הוא צורך א־לוהי. א־לוהים הוא או הדבר המיוחר ביותר. או הדבר החשוב ביותר, שבלעדיו הכל הבל: מדיגה, מיסר, חיי היחיד והחברה. כי סוב חסוך מחיים. א־לוהים הוא זה שזיקתו אלי יקרה לי אף יותר מן החיים. הלא אנחנו שומעצנו אם האמונה בעי:ם שיש א־לוהים שופט בארץ, שבורא שמים וארץ הוא שבחר בנביאי ישראל. אם אין א־לוהים — ואי־ סלא כדאי לחיות יהודי. אם אין א־לוהים, הרי בבוחת ישראל היא הסקנדל הנורא ביותר שבזיס־ מוריה.

אני מדגיש: אין אמונה בלי יגיעה, בלא מאמץ. מאמץ מעשים ומאמץ חושבה. אין אמונה רבר שנוצר יש מאין, מן הדברים הנקנים בהיסח הדעת. יראה קודמת לאמונה. מבוכה, הבחון, קודם ליראה. „מעולמים הם הדברים שראינו, אין אנו יודעים מה ראינו". עלינו להשתחרר מן הסיגורה, משטחיות הראיה. ולהעמיק ראות אה הנסים שבכל יום עמנו, את הנפלאות הסובות שבכל עת, ערב ובוקר וצהרים. דרך היחידות היא לא לקרב אה א־לוהים אל השכל, אלא לקרב אה השכל אל א־לוהים. אליבא דאמת, הפרובלימה הדתית שלנו היא לא ענין של אמונה, אלא ענין של אימה ופחד מפני השגב הנורא של היחיד; לא ענין דתי, של דברים שבלב, להיפך, הלב אטום: לא תתורו אחרי לבבכם. הצניע הוא למעלה מכל דבר, למעלה מכל הבנה. א־לוהים מבקש את ישראל.

(המשך מאמר „על יחוד הקיום היהודי")

דו"חות הביניים על ההישגים והכשלונות בחטיבות הביניים

מאת צבי גרין

הוועדה הראשונה של פרופ' פראוור, אשר בדקה את מבנה החינוך המליצה על „הרפורמה בחינוך". עיקרה של הרפורמה התבטא בהקמתה של חטיבת חטיבת הביניים.

שני ועדים עמדו לנגר הועדה ב־ המליצה על הקמת חטיבת הביניים קודם, לפני 8 שנים, מבדר במשרד החינוך שאפשר יהיה לפותח מידי שנה ב־30—40 חטיבות ביניים, עד תשל"ח קיימות רק 145 חטיבות בי־ ניים שהן 44 אחוז תיכלל חטיבה"ה מתוכלנות — 320 חטיבות. (בחוק המכלכלי דתי 63 חטיבות. בהם ל־ מעלה מ־15,000 תלמידים).

לדעת מר צור לא עבר די זמן כדי לבדוק אם אכנם מבלאה חטיבה ה־ ביניים את הציפיות אשר היו עם בי־ נתה. בנוסף לכך לקשיים אובייקט־ ביים של תקציב, של מחסור במבנים מתאימים, ושל ציוד מתאים: נסיבה של הרשויות המקומיות מהקמת ה־ רפורמה בתחומן עקב הוצאות כס־ פיות צנוצות בהקמת מבנים — כל אלה גרמו להאטת התפתחותה של הרפורמה. עקב האטה זו בבנוי, קשה להסיק מסקנות.

על בל פנים, אומר מר דור, כאשר בבקר המדינה מדבר על „האטה ב־ בנוי" אין האשמה זו בריכזה לחיות מופנית רק אל משרד החנוך. שות־ פים לכך גם הרשויות המקומיות. שני הגורמים הללו מתקשים במימון ב־ צורה של הרפורמה עקב המצב ה־ כללי בארץ.

יחד עם זאת, אומר מר צור, אין אנו מסורים מלבדוק מה הושג אז לא הושג עד כה? לגבי האנטגרציה ה־ חברתית — אחד משני יעדיה העי־ קריים של הרפורמה — אין לשכוח שישובים ושכונות בארץ הרכב ה־ אוכלוסיה שלהם הוא הומוגני. ממי־ לא, יקשה להשג במוסדות החינוך הממוקמים בהם אנטגרציה חברתית. כמ, ביישובים ושכונות אלו, נוהגים אז והדת בעיקר על התשנים הל־ מדיים. עקב רבת מספר רב של תל־ מידים הנתת קרת גבה של חטיבת הביניים. אמנם ליצור דיפרנציאציה למידות כתות מיוחדות, אמיתי, הק־ בצות וכו'. כאשר בל תלמיד מוצא את מקומו במסגרת הלימודית הבת־ ויכה לו, התוצאה הישירה מכך היא רבה לתלמיד בבחנה יותר. בכך מושג למעשה היעד הראשון בהקמת הר־ פורמה.

אין להכחיש א"כ, אומר מר צור, שבמספר מקומות לא מבוטל, לא מושגרת בל אנטגרציה חברתית.

ביצוע האינטגרציה

ביצד, מבחינה מספרית, אמורה אנטגרציה זו לוותבצע? במפר ה־ אזורים בהם מוקמות הטח"ב, נוח־ נים מראש את הדעת לבך שתהיה אנטגרציה מבונה. בלומר, קובצים תלבים. המצב האידיאלי הוא שהחב־ רה המשלבת תהיה בחדר גדול של 60 אחוז, לעומת 40 אחוז — של החב־ רה המשתלבת. החברה המשלבה אמורה להיות בעלת הסומבאל ה־ גבוה — מרבצים סדירות אקונומיים בבוסטים. עם זאת מסתבר, שלא תמיד בתאפשר שלוב אידיאלי זה הל־ כה למעשה. עכ"ם, בנקודה המוגא, במיפוי האווירי, שואפים לכך.

בהרשו לסעיפים נוספים בדיה של מבקר המדינה, מדבר יוסף צור על „הישר" הרב הקיים לדבריו בח־ טיבת הביניים. נעשה רבות, הוא אמ־ מר. בנושא של השתלמויות מורים. משרד החינוך מאפשר למחה בחטה"ב להתחלם על השבונו — יום בשבוע כדי להשיג תואר אקדמי. אז רשיון הסמכה כמורה בחט"ב. נקבעו קריטריונים חדשים לקבלת מורים לחט"ב. הנוגאים הם — בגי־ דות, גיסיון בהוראה של לפחות 3 קוגים בבחות ז—ח, הוות דעת תיובית של המפקח כשהציון הממוצע של המורה חייב להיות טוב + (ה"ג ב־ רצף של 5 דרגות בהם מציין הסמ־ קה את חוות דעתו לגבי המורה).

אחרונות שנהלנו היו בחודש פברו־ אר, אפילו ללא מדריך... היינו נפ־ גשים כיחידים ונוכרים באותם ימים מובים שהיו לנו... לא היו לנו כבר חברים לפעולות שונות".

שיפוי כתוכניות

יש שפור ניכר גם בתוכנית הלפר־ דים. הוכנו תוכניות לכתים חד־ שות. התלמיד בחט"ב לומד לפי תוכניות גמוי וחדשות במתמ', פיסיקה אנגלית.

לדעת מר צור נושא זה של שפור תוכניות הלמודים, ולא רק זאת, נו־ תן להעשות רק במסגרות מתאימות, כפי שאמנם בנויות הסה"ב: מבני חנוך מתאימים, סדנאות, מעבדות, צמד אודיו־קולי ובו'.

בכך יש גם השובה, אומר מרצה, לכל השואלים — מדוע לא הבוצע הרפורמה במסגרת בתים היסודי? אי אפשר הרי לעשות זאת, בי הדבר היה מצריך לשנות את הכל במסגרת בתי"ס היסודי, בפי שאמנם שנוה במסגרת חטיבת הביניים, החל מדמת המורים, תוכניות הלמודים, מבני החינוך ועוד.

בנגוד לדברי המבקר, טוען מר צור, אחת הסיבות בהרבה (כפל שמצביע דו"ח המחקר האוניברסי־ טאי), ומספר העולים לחטיבה העל־ יונה הוא ב־20 אחוז — 25 אחוז יותר מאשר קחתם לכן.

כדי לקדם מפגשים חברתיים — שהם קיימים, אנ"ש שאין כאמור לומר שהאנטגרציה החברתית מת־ ממשת, וכן כדי להגביר את המוטי־ בציה הלמודית, הופעלו מפעלי שפות מוצלחים ביותר כחט"ב: מחנות קיץ לשחרור אמנות, לשחרור מדע, לתלמידים חונכים המדריכים תלמי־ דים חלשים, ועוד. חלק ב' של היום — שעות אחה"צ — חוגיות, המבטיחים את שהות התלמיד שעות רבות במסגרת מעובדת.

מר צור מבקש להדגיש הישג נר־ סף — עליה גדולה ברמת הלמודים ההומניסטיים, ואת תרדות להקבי־ צות המונהגות במקצועות אלה.

לסיום, הזכרתי למר צור שהחינוך הדתי התנבר ומטנו לבנותה של ה־ רפורמה, במבט אחורה, האם היתה לכך הצדקה? היה חשש מסביר צור, שהחינוך הדתי לא יבול להעניק תנ־ אים הדומים לאלה המופנקים בחנוך המכלכלי. בציוד פיזי בציוד. חשש גם מכך שלא בכל רשות מקומית תהיה העמנת לצרכי הרפורמה של ה־ חינוך הדתי במקום. חששנו מקפות, הוא אומר.

בנוסף לכך, גם בח האדם של מורים ומנהלים לא היה מספיק. סבר־ ני לבן שיש לדחות את בצוע ה־ רפורמה עד שהקום הסתית רבבה של בח אדם, ביוד וכן גם תוכניות למוד מתאימים. אולם, נגשנו במלא המרץ לבצוע הרפורמה. ולאחר 8 שנות עשיה אפשר לציין שההצלחה לא מבוטלת.

בין השאר, מספר צור, שהאגף ל־ חנוך דתי הפעיל את מקצוע הוסמ"ע כמקצועות הכרחיים. בתוכניות נמרת ב־10 תמ"ב. התוכנית הוכיחה עד בה את יעילותה והשגיה. במרכ־ הרמה הטח"ב פועלות כתות הדרגיות לבנים ולבנות כשהחדש הוא על לי־ מודי יהדות סוגרים. המחנכים ב־ בתות אלו הם בדרך בלל בעלי רקע ישיבתי. הדריסות התנהגותיות ו־ הלמודיות בכתה זו גבהות במיוחד.

קייטנות קיץ באוני' בר־אילן

מאת חיים ביאור

אוניברסיטת „בר אילן" פתחה קיי־ טנת קיץ לב־100 מילדי שכונת רמת עמידר, במסגרת תוכניתה לאיכון ה־ שכונה. מדריכי הקייטנה הם סטו־ דנטים מהאוניברסיטה. מחיר ההש־ תתפות לכל ילד ושברם של הסטודנ־ טים המדריכים הם סימליים.

נוסף לכך משתתפים סטודנטים מ־ האוניברסיטה, רובם מהמחלקה לפ־ סיכולוגיה, במיפול פסיכולוגי אישי בילדות נוער, שחלק מהם נמצא על סף פטיקה. דיר ישראל אורבך, מרצה לפסיכולוגיה, מדריך את הס־ טפלים, כאשר הם נתקלים בבעיות קשות במיוחד.

המשך מעמוד 8

יום שני, י"א אלול תשל"ה, 18.8.75

ארכיונו של החזן משה קוסביצקי

מאת עקיבא צימרמן

בבקורנו השנה בארצות הברית — בר לידי ארכיונו של משה קוסביצקי ז"ל, הן בבית מרכיבנו ל. — אות המונות, לפני עותות, שימות, מכתבים מסמכים מע־ — בנים. מין המחוטר־מדריך עבודה דומה, שכן, חלק מקסמי המחו־ ת הם בבאב המתרגרת. גלה קוראים, כי בראשונו גם המחר־ ב מתקופת מעמדו של משה — הסביצקי בתיסה בעת מלחמת עולם השנית. נוסף לתומר בתב עבדו לידינו גם הקלטות יחדות של החזן לבית כנון תפילה ל גדיי מיוחדת למען יחודי סה. וכן סרט קולנוע על קוב ם התנועה האחרון של משה ביצקי בבית הכנסת „ביתי ל בבוד־פארק.

אות המונות המעניינות מבי־ ת ארבעה האחים קוסביצקי שון, יעקב, שמחה ודוד כילדים נים בעיר הולדתם סמרגון. ד ר נתחדש משה לראשונה חזנות, ואחת במקומלנו של החזן אפרים שלפשאק ז"ל, ולעיר ורגון שבר משה קוסביצקי נים עד אחרית ימיו. בעת ריו בישראל נוגע לנסוע לחו־ ל ולמשמרת בן השומרון שם ויים רבים מבני העיר.

*

משה קוסביצקי ופיע במ־ מה דבים בעולם, ויתרבים ים נמנו בין המטרים הר־ ראה. כי גם בין המטרים הר־ רסמים קשה לסמוא מר ש־ פה הפעמיתי פרוטה על ידי־ ים, ורשה, ולבנה, סיפלים, ברין, ווהנסבורג, ליפה סאר ולה, בואנוס־איירס ואפילו. קוק בירת מיאם, ופריטן לא יגנו אפילו חלק קטן מהפעל ה בהם הופיע החזן הדגול.

*

אחד המקומות בהם הג סביצקי להופיע היה אנטורפן בלגיה. למשה קוסביצקי היה שמנה מיוחד לעיר ההולומים חת מפגישותיו ספר, כי ב־ ה בכנסת מסוים באנטורפן ר ר קוסביצקי הזה בקודר בפעם ר ר שמחה הסיפר (החזן ה קוסביצקי הזה כיום ב־ ספאון גושא את שמו). משה ביצקי הביע לבאי אותה בית נת „עיסקה": תמורת הספר ר ר שמחה סופר אחא מוקן ת להם 2 ספרי תורה, ובלבד ספר שנכתב עיי בנו יהיה ר ר שמחה הסיפר אחר כך הוסיף כי אין מקום כי לחתוך בספר חורה בעבר עיי ר' משה ויגג את שמחה סופר זהה ר מיוחדת, וכך נשאר הספר אנטורפן עד היום.

באחד מבקודיי החזנן עיי אחד ר ילדי ההולומים לבקור במסי־ ר לאחר שיחה קצרה, קם ר הולומן האבר: „ר' משה ויגג ר עעעמ" (ר' משה נסר לי ת). משה קוסביצקי ביגש חזן בו והן מוצנים ההולומים ר לי ההולומן: „איך חיל דעם ר לאנס" (אבי הסך בהולום ה־). ענה לו ההולומן „דער ברי־ נם איז דאך א מיינערער ברי־ נם איז. וילם אים אמפיטסי לוחם זה. הוא אחד הישרים, ת רוצה בו בחנם). ענה משה ביצקי ליהולומן: „איר וילם ר ר אין אין אמפיטסי־ ר ר ר

בשפה חינוך

כאלף מורים עוברים השתלמויות מיוחדות לקראת ביצוע „פרוייקט הרווחה"

כאלף מורים מעוניינים המיתות ומשכנות המצוקה בערים עוברים בימים אלה השתלמויות מיוחדות לקראת הפעלת תוכניות הפעולה החינוכיות שיופעלו בראשית שנת הלימודים הקרובה ב־18 יישובים במסגרת „פרוייקט הרווחה".

את ההשתלמויות הכינה המחלקה להשתלמות עובדי הוראה במשרד ה־חינוך והתרבות בהנהלתו של מר אליעזר פסקין בשיתוף פעולה עם האוניברסיטאות והטכניון והימי־דית.

המורים המשתתפים בהשתלמויות מועסקים במוסדות חינוך ששיעור תלמידיהם המוגדרים בסטטיסטיקה הוא ביכר. משרת „פרוייקט הרווחה" היא למנוע נשירת תלמידים אלה, לחזק את הדימוי העצמי שלהם, ל־הכשיר מנהיגות מקומית באזורי ח־מצוקה ולהגביר את החינוך האורחי. הפעילות תימשך מספר שנים ובשנת הלימודים תשל"ז יושקעו בה כ־120 מיליון ל"י.

במסגרת ההשתלמויות יכינו עצמם המורים לביצוע „פרוייקט הרווחה" בכ־20 נושאים שהעיקריים בהם: הר־ראה משקפת, למידת מעלתנית, דר־כי הוראת חדשניות, תוכניות לימו־דים חדשות ודרכי המעלתם ונושאים נוספים הנוגעים לבעיות המיוחדות. ב־השתלמויות משתתפות גננות וכן מו־רים בחינוך היסודי, בחינוך העל־יסודי ובבתי הספר המקצועיים, מד־ריכים ומנהלים.

מדרות ונגנות שהן אמהות הרשו להביא עמהן את ילדיהן להשתלמו־יות. לילדים הוכנה פעילות נוסף מ־יוחדת.

מחסור חמור במורים בבתי הספר המבינים והתיכוניים

דיקן הפקולטה לחינוך באוניברסיטת מנסטר ומנהיר תעודה להכשרת מורים שליד האוניברסי־טאות — מחמיר עצמה, אמר, כי נדרש מהאוניברסיטאות בארצו לספק, תוך חמש שנים, 30,000 מורים לבתי־הספר המכינים והתיכוניים.

לדבריו, קיים מחסור חמור במורים למקצועות חיוניים כגון: השפה הערבית, 15,000 מורים; השפה האנגלית, 6,800 מורים; השפה הצרפתית 1,700; מדעי הטבע 2,800 מורים.

לעומת זאת, קיים איזון בספר המורים למקצועות מדעיים, ועודף של כ־300 מורים לפילוסופיה ולהסטוריה. קיים אף מחסור של כ־420 מורים לגיאוגרפיה והסטוריה, 1,600 מורים לחינוך מקצועי ו־2200 מורים לחינוך גופני.

תחומים לשיפור מערכת החינוך היסודי — בימי עיון

שכונה תחומים לשיפור מערכת החי־נוך ת"יסודי מוכנו אתמול בתום שלו־שי עיון מרוכזים של מחוזות בית ה־ספר היסודי בישראל, שהתקיימו ב־בית ספר לעובדי הוראה בגבעת ב־ירושלים מטעם משרד החינוך ו־התרבות.

יו"ר הועדה לחינוך יסודי במש־רד החינוך מר אפרים רוקח, שסיכם את ימי העיון, ציין, כי מתוך הדיו־נים שהתקיימו במליאה וב־4 קבוצות דיון שונות, ניתן לסכם שטיבה תוו־בים ציקרים כהמלצות וכמסקנות המסתתמים בימי העיון.

ההמלצות והמסקנות הן:

לשלב באופן מיטבי את בית הספר היסודי בחיי הקהילה ולפתח פעילו־יות יזומות בכוון זה.

למעול לעידוד המורה כדי שהה יו־אה בל פ"ב בכיתתו ב„מקרה מעניין".

הדאוי לבדיקה ולמעקב.

קיים צורך להכין יחידות־לימוד מיוחדות בנושא איכות החיים.

להגביר את החופש של המורה בשיקול הדעת המדעני.

לעודד ניסוי במספר בתי ספר שב־הם תשונה מערכת השעות בכיתון ולד הפתחת שעות במקצועות „רב־מורתיים" (כגון חשבון, עברית ו־כדו') והמניתן להגברת החינוך ל־אמנות.

לשותף את המורים בריכוח הקיים בין אנשי מדע המצדדים בהעמקת הידע של התלמידים במדעים לבין אלה המצדדים בפיתוח הרגש.

לחקנות לתלמידים יותר מיומנויות יסוד בביה"ס היסודי כגון פיתוח החושיבה וללמד איך ללמוד.

להכין הצעות אלטרנטיביות ומע־שיות לצמצום מספר המקצועות בבית הספר היסודי.

ריבר הכמוכרות הפדגוגית במשרד החינוך ההדבות, מר מאיר אייזן, אמר בסכמו את ימי העיון, כי המו־רים הדגישו בשונא איכות החיים, בידות הדעת המדעני.

לעודד ניסוי במספר בתי ספר שב־הם תשונה מערכת השעות בכיתון הם הדגשת הערכים היהודיים כחינוך המיטבל בנושא איכות ה־חיים. הוא הדגיש, כי המלצות ה־משתתפים בימי העיון יזנו בפורו־מים המוסמכים במשרד החינוך.

בסכם נעילת ימי העיון הנלישו ה־משתתפים כי עבודתם של קבוצות הדיון תימשך בארבעה נושאים: מס־רות ביה"ס הממלכתי. מסרות ביה"ס הממלכתי—דתי. משמר חזוי בביה"ס ומשמעות הפיקוח ההדרכה בגן הי־לדים.

בימי העיון השתתפו ב־30 אנשי־חינוך, בהם מעצבי מדיניות החינוך היסודי במשרד החינוך, מנהלי הס־חנות, מרכזי תוכניות הלימודים החדשות ואנשי חינוך מאוניברי־סיטאות.

החופש הגדול והלוח העברי

מאת יצחק שניאורסון

שנת הלימודים הממשמשת ובאה תיפתח סמוך לימים ה־נוראים. מוכן מאליו שמן הנמ־נע יהיה בימים אפודים לעבוד בעיון על שמע הנושאים חק־שורים מראש השנה ויום כפו־רים.

מפק דב אם בכלל ניתן יהיה לנעת בדיני סוכה וארבעה מינים מפני שאין ימי חול המועד, לפניהם ואח־ריהם, נידונים לימי טגרא. כך ש־מסבע הדברים אין אפשרות סבנית להקדיש מחשבה ולימודים סדירים בהלכות החגים. אם נביא גם בחשבון את הקשיים הנלווים עם פתיחת ה־שנה, שבידי מורים ותלמידים, ספרי ליסוד וחכנת מערכת שעות וכיוצא בזה, ממילא יזבן עד כמה נמצא נושא המועדים מקופח ודקא בשעה שמן הרין היה שתנתן לי עדיפות ראשונה במעלה.

הסיעון השגור בי דיגים אלה גל־מדים במרוצת השנה פותרת את ה־בעייה באורח חלקי, שמני שכבלות הכל, אין לחשוות אם לומדים על אדם כעוד סמוך לליל בל גדרי או שמדברים על תפילת נעילה לפני ה־נוכה שדרך אגב גם אין התלמידים בחופשה. עכ"ם נודעת משמעות תוריתית שונה לחלוטין כאשר כס־ביים „מלכויות" זכרונות" ו„שופ־רות" בעיון של תקיעות המנורות בחלל, ומשפיעות על ציבוב הדמות ומבנה האישיות הרצויה כשהיא צמו־דה הלבה למעשה לחכנים הבאים ל־ידי בוחר כשהם ארגנים ומוזמים ב־צורות יסוד ובארחות חיים של קיום מבחוץ סמוך לעיון ולמידה.

ליסוד נושאים של חג במועד מאו־תר, לא זו בלבד שהוא הולך וגע־שה ערטילאי ומופשט בבידה נכרת אלא שיש לחשוש שמא התלמיד לא יזכור בבוא העת מה שנתוון לדעת בדי לקיים את החגים כהלכתם.

מכוון נושאים רחב

מה שחשוב יותר בעיון זה הוא כי מכוון הנושאים הוא כל בך רחב שבלי להקדיש להם פרקי זמן סבירים אין להבית שביתן להבחלם אפילו בצורה שטחית. הבה למשל, רק עמי־דה רופפת על חבילות ימים נוראים מחייבת שעות ביכרות של למידה. הרי בפיוטים אצוד גם יופי בלתי רגיל של לשון ומנגון, שיחה ודגש, שיג יסוד שיח, וכי אין מקפחים את נפשות הילדים אם מלבתחילה שו־ללים מהם לשלוח עוגן במכמני קדומים אלה? וכה הפלא שנערים רכים מבינים במחוזד „כתרגול ב־בני אדם", אם לא דאגו מראש שיהנו ויתענגו מיפי התפילה הזד זיהה?

לאמיתו של דבר, גם החיעון הב־לילי מקפח את נפש בניו ומרוקן את רוחם משכך של הבבה והדהדה עם מועדי ישראל מפני שמעבר לסמירת המצוות יש במחזדי התפילות אוצר בלום של ערבי ספרות תרבות ול־אום. שחבל לדמיים בפיקניק על מש־סה הדשא או בגן החיות. אבל לגבי החינוך הממ"ד זה ממש בגדר מחדל תנוכי ממדרגה ראשונה שהרי בהב־מדות לתאריך הכללי. בכל מהש־נגע לחופש הגדול חולך ונשכם ה־בסים העיקרי להעביר את חגי ראו־שית השנה בשיטה ובסדרים הראו־יים לכך.

חודשיים עבריים

קשה להבין על שום מה אין האגף לחינוך חזי בנסה להיאבק על כך שחדשי החופש יהיו תמה ואב ולאו דוקא יולי ואוגוסט יש מקום לשער שמשרד החינוך יתחשב בניטוקים ה־אמורים ולא ידחה על הסף את עצם הדעיון שבכל הנראה איבו עמדי לפ־נוע בשום קצין ממלכתי וסוציאלי. דחמה סאוי מבחינה מקצועית אין מקום לערער על כך, שכן אין כאן פגיעה בזכויות המורה ובימוקל ימי הופש, אלא פשום התאמתם לחדשי הלוח העברי. מכיון שכך אין גם ל־צפות להתנגדות מצד הסתדרות המו־רים שלדבריה עוסקת גם בענייני רוח וממילא כמוכנלת להעריך את הגיי־מוק לשנוי המוצע.

האבת ניתנת להאמר שגם אם תפ־תח שנת הלימודים בראש חדש ימים אלול אין זה בטוח שבמסגרת חדש ימים קיימת אפשרות להקיף ביסודיות את כל החומר המבוקש אבל אם יקדישו לפחות שני שעורים באם קיימת אפ־שרות לבטות מערכת של שבים ששות שיש בה כדי לתת תשובה רבת ערך ורבת תוכן לנושא המחייב. כבר בן מאליו שיש צורך בעבר תחילה יחידות ליסוד מוגדרות מבחינה מי־תנית ידיקסית כדי להקל על המו־רה לעשות במלאכה וכמם שמוצ־אים לאור תוברות מיוחדות למקצו־עות אחרים בך יש לעשות גם בתחום זה.

לשתיחת שנת הלימודים בראשית אלול יש יתרון נוסף מפני שבחינוך התורני והמסורתי כיקובל להעריך את התקופה מריח אלול עד אחר יום כפורים ביחידה זמן מיוחדת ובעה הזאת מושם גם דגש על ביפורים ביחסים שבין אדם לחברו. בימים אלה מתנהלות שיחות מוסר באפיק של מדות טובות והמגעות מרכילות ולשון הרע. האם לא יהיה הדבר ל־תפארת החינוך הדתי אם יכריז קבל עם ועדה בתחר מיחוד על מבצע אלול שמטרתו צנועה ובת בצוע כמו למשל המאמץ להתגבר על יצר הרכילות ולשון הרע שכל כך הזמידו בו הן בהלבה הן בחוני החינוכי ר־ותורני בישיבות המוסר בחרות ה־אחרונים.

בכלל מתקבל הרושם שתנועות ה־מוסר לא זכו לאותה פופולריות שהגי־עה הנועות הסטידות. כנראה שלבאת במחול מגנים אגב התנודות על בוס ויש נעים יותר מלערוך חשבון ומאזן נפשי כדי לשפר ולייעל את מיב האדם בחסיון עם הבריות. בכל זאת חדש אלול הוא דבר בעתו ש־כראי לחקדיש בו תשומת לב לתיקון המדות בערב הדור הבציר שלכל הדעות זקוק לטיפות לא מבוטל בטי־שור זה שעדיפות היחסים בין אדם לחברו צריך לזוות מרכיב בסיסי, ת־עשוי לשלוח קרניים גם לפנות חדים אחרות שהעורך מרובה בהם מן ה־עומד.

ברם מיפול מפלן זה אפשרי רק כאשר מסגרה חזמן לא תזוזה מב־שול ואבן נגף משום כך יש להפ־עיל תחילה את השלב הראשון ולק־בע הלכה לדורות שהוופש הגדול בכל שהוא יקר ונבבד לא יגרע ממנו בהיא זה גם כאשר יתול בחמה אב ואילו פרוחת שנת הלימודים מן הראוי שתעתחדש בתחילה אלול עם הטמע קולו של השופר שלתרועתו המעוררת יתאספו תינוקות כל ביה דבן לבתי ספר ומדרש לחדש נעורים ולפלס נתיבות במעגלה של הורה הלכה למעשה.

אולפנא „סגולה" עוברת לקמפוס חדש ורחב

אולפנת בני עקיבא „סגולה", שנם פתיחת שנה"ל תשל"ו מתחילה את העשור השני לי־קיומה, עוברת בימים אלה ל־משכנה החדשה המצודה לפי־נימיות.

הרב דיר רפאל שמואל ויצברג, מנהל המוסד, הודיע שהעברה זו היא בהתגשמות של השלב הראשון של התוכנית להפוך את האולפנא לעריה חינוכית, של הצפון.

בקמפוס החדש, ששופץ לקליטת ה־אולפנא, התחילו לבנות מטבח חדר אוכל מרווח, פרוקס משוחרר של הנ־הלת האולפנא, משרד החינוך וחמר־עצה המקומית — קרית מוצקין ש־עולה מיליון וחצי ל"י, ויסתיים לפני פתיחת שנה"ל תשל"ו.

הרב ויצברג אמר כי הנהלת האול־פנא מכפילה את מאמציה לפיתוח המוסד. שלב ב' של התכנית יהיה בבנית מעבדות וכיתות נוספות. ה־תוכנית הנוכחה ואשרה עקרונית ע"י המוצעה המקומית ומשרד החינוך. בקרית האולפנא לומדות יותר מ־450 בנות בחטיבת הביניים ובחטיבה ה־עליונה. 200 בנות מהארץ והתפוצות.

נהנות מתנאי הפנימיה החינוכית, ה־משרתות גם תלמידות המסיגר הממיד למורות וגננות, חיפה.

לקראת שנה"ל הקרובה תוחיבה פנים חדשות במרת האולפנא. הרב מים שכטר, בוגר ישיבת כפר הרואה ובעל תואר שני באוניברסיטת בר־אילן, ובכנס לתפקיד מנהל החינוכי של המוסד השם שנתי. מר חגיגה פרים, לשעבר מנהל ביה"ס הממיד בכרמיאל, יכהן כמרכז חטיבת הבי־ניים.

תנופה בפיתוח הסמינר הממלכתי־דתי בחיפה

בסמינר הממ"ל למורות וגננות ב־חיפה לומדו בשנה"ל תשל"ו 300 תלמידות בחמישה מסלולים — שני מסלולים לגננות, מורות לגיל הרך, מורות לכיתות ג'—ו' ומדרות לחטיבת הביניים.

בל תלמידה תוכל להתמחות במר־עי היהדות, מדעי הטבע, היסטוריה וגיאוגרפיה. מי שמכיר את המוסד כקרוב מתפעל מן המהפכה השקיטה שנעשתה בסמינר ע"י מנהלה, הרב ד"ר רפאל ש. ויצברג וצוות עוזריו. בשנים האחרונות בשנה"ל תשל"ב, כשהתמיל ותב ויצברג את כהונתו בסמינר למדו רק 70 בנות בשני סס־לולים. ומבנין הזה מרוחה ושקט. עכשיו, הנהלת הסמינר לחצה על משרד החינוך למצוא לה משכן חדש, הולם את מסגרותיה.

התנופה הגדולה התחילה כשהחלים לבנות את הסמינר לפי השיטה ההש־קפה החינוכית ב„אולפנות" של מר־כז ישיבות בני עקיבא, וכאשר הוחל־לם להתחיל באקדמיצה של המוסד. מתקבלות למסיגר בוגרות כל המגוון של תיכונים דתיים בארץ. אבל הנו־ראי לבדיקה ולמעקב.

ריר מוכרחות לחכין יחידות־לימוד מיוחדות בנושא איכות החיים.

להגביר את החופש של המורה בשיקול הדעת המדעני.

לעודד ניסוי במספר בתי ספר שב־הם תשונה מערכת השעות בכיתון המחנך המטיפל בנושא איכות ה־חיים. הוא הדגיש, כי המלצות ה־משתתפים בימי העיון יזנו בפורו־מים המוסמכים במשרד החינוך ל־אמנות.

לשותף את המורים בריכוח הקיים בין אנשי מדע המצדדים בהעמקת הידע של התלמידים במדעים לבין אלה המצדדים בפיתוח הרגש.

לחקנות לתלמידים יותר מיומנויות יסוד בביה"ס היסודי כגון פיתוח החושיבה וללמד איך ללמוד.

להכין הצעות אלטרנטיביות ומע־שיות לצמצום מספר המקצועות בבית הספר היסודי.

נוער שוחר מדע באוניברסיטת בר־אילן
קבוצת נערים מישיבות ובתי ספר תיכוניים, בחלקם מאזורי פיתוח בילו בתופשת הקיץ שלהם באוניברסיטת בר־אילן בלימודי יהדות ומדע.
הנערים קיבלו קורסים במחלקה לתלמוד ובמחלקות לבימיה פיסיקה מדעי החי ומדעי המחשב.
בשעות הפנאי השתתפו בחובים לניפוח זכוכית, צילום, ספורט ומשחקי שח.
בשני הצלומים נערים בשעת ניסוי במעבדה לכימיה, ובמעבדה.

פרוייקט למסבירים דוברי איטלקית באוניברסיטת חיפה

הפרוייקט השלישי למסבירים מן הצולם נפתח באוניברסיטה חיפה, בשתוף עם המחלקה לארגון והסברה דרור המשך של ההסתדרות הציר־בית העולמית.

עד כה התקיימו פרוייקטים לאנ־גלית, לכשתתפים מ־19 ארצות דוב־רות אנגלית, ביניהם אקדמאים פע־לים בקהילות ויהדויות יפרוייקט לדוברי ספרדית, בו השתתפו ב־40 איש משפחה מדינות מרוכם אמ־ריקה. עם כובם לארצם הפכו לפע־לים בעמה הקבוצה, הן בפרדיות ותכניות והן בארגונים יחודיים. עתה נפתח הפרוייקט לדוברי איטלי־קית, בו ישתתפו 25 איש בעריה הפרכניות של איטליה.

משתתפי הפרוייקט ישוב בארץ חדש, ילמדו באוניברסיטה, יסיירו ברחבי הארץ ויקיימו פגישות עם אישים מכוסדות שונים, שופרים ד־אמנים, בין הנושאים הנלמדים ב־פרוייקט לדוברי איטלקית: יהודה ומסורה של הוויסטוריה היהודית, יהדות איטליה, בעיות החברה היש־ראלית, בעיות התפוצה היהודית, זר־סמוך הישראלי־ערבי, ציונות — דרכי הסברה וקומוניקציה, תוך שי־מת דגש על יישום הערכים הסמפר־פים בקהילות השונות.

פרוייקטים אלה מכשירים קבוצות של מנהיגים יהודיים, אשר ממקדים את מעולמם ומציונית הזיהויה ב־תוכם והחברה, תפקיד המסבירים לחזק בערב היהדות בגיל את ה־אמונה, הבטחון העצמי והסילידיות הלאומית וכמשימה עקרית לחזות קשר בין הדור הצעיר בארץ ובעולם היהודי, המבוסס על אידיאולוגיה.

חטיבת ביניים תיפתח בשנה"ל הבאה בכפר סבא

עם תחילת שנת הלימודים הבלתי הופה בכפר סבא חטיבת ביניים ל־חינוך ממלכתי. חטיבה הבריים בבי־נה כמה לכני בתי הספר הצל־יחודיים — תיכון עיוני ומיכון מל־מדעי אורב, סמוך לפכיסה לילדים מחונים.

לצורך הקמת חטיבת הבריים בבי־פר סבא רשמה חטיבה כבר ב־1968 שנה של 15 חדש קרקע ברכה.

על שטח זה הוקמו שתי הכיתות ביניים להיחוך ממלכתי, שאת בר־ראה את כמו כל הנמיא הנכונה הזר. זו הופחה בכנת הלימודים תשל"ו, והשנה בכנה הבאה.

פרטים על כך מבר ראש עיריית כפר סבא, אהב גלר, בסמיכה עבר־נאים. בין המשתתפים בטיבה הוי גם סגן ראש הנזיר מיכאל אלבר, מנהל החטיבה שלמה כגל, וקבלן הבנין רן פנחס.

כל חטיבה בבילה 81 כיתה־אם, 3 בנות הקבצה, חדר מפה ובחדר חים, כעבודות לפיסיקה, ביולוגיה, הש־בל, כבריקה עדיבה וכלכלה בית, אר־לם התעמלות, חדר אכל וכבסה ה־נה, אבר יכון מחון לכל הלמידי בתי הספר של כפר סבא.

חטיבות הבריים ותחיבה עצמאיות, עם כל המתקנים והכיתות, אולם ותיבה עצמאיות להלמוה כל בתי הספר הבריים, הבריים המקצועי, כל אלה יחד יהוו קרקע הנכון עם הנהלה גם. ההתחבטות בכתלי בתי ספר אלה, מנהל החטיבה ומפקח מטעם משרד החינוך.

בהקמת החטיבות הוקמו 14 מיל־יון לירות ובמה קיבלה העיריה הל־ואה בעבודת החיעוד בסך 10 מיליון ל"י ו־3 מיליון מבניים ערים.

מחנה קיץ משותף של דרוזים וישראלים

מחנה משותף למדריכי נועד יחד־דים הדרוזים הנקיים על ידי מחלקת הנוער של הקרן הקימת וכיכוד ה־חינוך ליד מוכה גולני בגליל בה מעקב בסים מיחנה. 675 נערים ו־נערות עברו עד כה מחנה זה.

בחנות קיץ לאלפיים נערים יכראי־לים ולי־300 הלמידי הימון ומחנה־ים הנדרם בחיל הנקיים בבשך הקיץ הזה בכפה דיבון, ערב, מב־מות וציוכת גולני ועוד. הנערים שוהים בבחורים ב־8 עד 10 ימים בבחנה. ברוב הבחנות הם עובדים בעיבוד, ומקיימים מיבריחים בנוסף אים כבן ידיעת הארץ, הלדות ה־הנשבות הנוכחות, בעיות אקולוגיה ועוד. כן נערכים לנערים סיורים ל־הבה הארץ. רוב הנבחרה של ה־הלבדים בוצעו ביעיות הקרן הקיימת בכרמל ובעוזר שבנגב.

הבחנות יסתיימו ב־24 לחודש אוגוסט.

השפעת ביה"ס על הישגי התלמידים חלשה מהשפעת הסביבה והתורשה

קובע מחקר שנערך באוניברסיטה העברית

השפעת בית הספר על חי־שני התלמידים בלימודיהם חלשה יותר מאשר השפעות הסביבה הביתית ותורשת הי־חידים — מפרה ד"ר גינה אורתר, מביה"ס לחינוך של האוניברסיטה העברית, בחר־צאתה שנשאה במסגרת ימי העיון על מהות ביה"ס חיסודי המתקיימים מטעם משרד הי־חינוך והתרבות בירושלים.

ד"ר ג. אורתר מסרה, כי מימצא זה נתקבל במחקרים חדשים דבים שנערכו בשנים האחרונות באר"ב והוא נכון גם לגבי המציאות ה־ישראלית.

בחירת בית הספר לפי מעמד ההורים

לדבריה, הסיבה העיקרית לכך ש־השפעת המוסד הלימודי על הישגי התלמידים חלשה יותר מסיבות אח־רות, מקורה בכך, שהסטטוס ה־מוציאלי, התחברתי והכלבלי של ה־הורים ותורשתם הם הגורם המרכזי שלפיו בוחרים ההורים באיזה מוסד חינוכי ילמד ילדם. „תופעה ידועה היא שההורים לוחצים לאיזה מוסד יכנסו ילדיהם ועל כן תרוכה המוסד על הישגי הלמידים קמנה יותר מ־אשר השפעות הסביבה והתורשה, שכן ההורים לוחצים על קבלת ה־ילדים למוסד הממורים פל"מי מצמדם" הם ולא על־פי לימודיו של הילד" — אמרה ד"ר אורתר.

היא מסרה עוד, כי בבדיקות ש־ערך ביה"ס לחינוך במקומות שונים בארץ לא נתגלה הבדל משמעותי ב־התנהגות ההורים לגבי הילדים בעלי המשגים הטובים בלימודים לעומת הורים בעלי אותו רקע שילדיהם חל־שים בלימודים. היא ציינה כי ב־כיתה שהיו הבדלים, הם היו בכיתון ההפוך מהמשוער: הורים שילדיהם חלשים בלימודים דואגים יותר ל־הכנת השיעורים של ילדיהם ולעתיתים בעוד שהורים שילדיהם טובים ב־לימודים הוטרדו פחות מכך.

ממצא מעניין נוסף הראה, כי הורים של ילדים בעלי הישגים מובים בלימודים היו יותר מציאותיים לגבי מקצועו של הילד בעתיד (למשל: הוא יהיה פקיד, מורה וכדו') מאשר הורים של ילדים חלשים שציפיותיהם גבוהות יותר (למשל: הוא יהיה מיים, מהנדס וכדו').

בסיכום הרצאתה המליצה ד"ר ג. אורתר ליזום מהקרים נוספים בארץ לגבי התנהגות ההורים לגבי התלמי־דים המצליחים והלמידים שאינם מצליחים בלימודים, והדגישה, כי יש לעניין יותר את המורים לבדוק את הקשר שבין יחס ההורים לביה"ס ולהכנת שיעורי התלמידים לבין הצלחתם בלימודים.

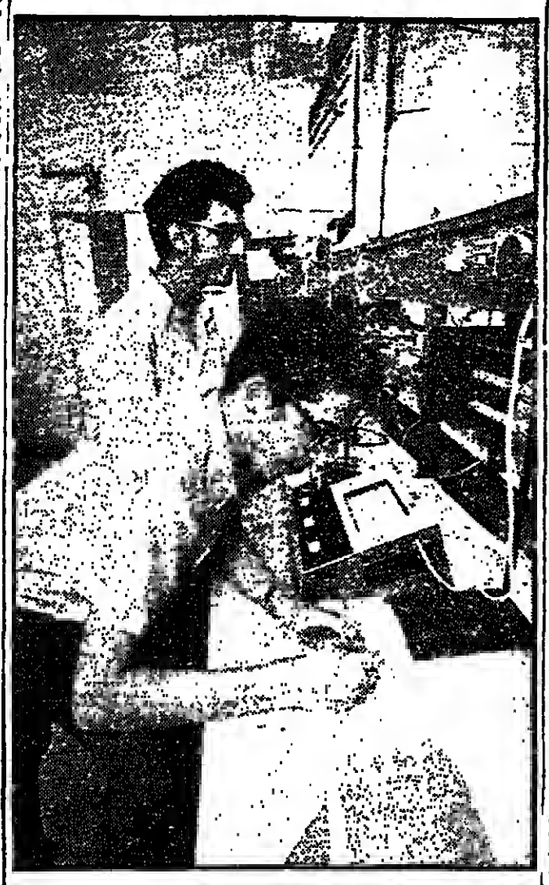

השתלמות ברכב ומרביבין בישיבות תורה ומלאכה

בימים אלה הסתיים בחור לימודים נוסף בבתי"ס תעבי־הי צימפיון בוטוש — „תורה ומלאכה". 31 הלמידים סיימו ב־שני מחזורים: 18 הלמידים מלי־מו 4 שנות לימוד במסלול בס־מיר בקבוצת רכב והסמלה תי־שבית. הם קבלו הצורות הסקנה להם וכת להמשך לימודים ב־בתים גבוה לכנאים הנדסאים או בבתים להכשרת מורים כוסי־מכרים.

בבתים הנמצאים לומדים ב־יום 175 תלמידים ותלמידות ב־מגמות מכנאות רכב, עתונות ורכב, ופקידות מחסן. רוב ה־תלמידים באים מבקבוצות ברוך בנות ילדים אי מבקבוצות בבצר־קה. הם אינם מתלמדים מכר לי־מכר ואף מתחברים הנמיה ש־עות הסבודה המעניה שהם עו־מדים בבמסלי מולקטונן וכך יש אפשרותם לתמוך בבשפחותי־הם.

בית תולה לפני 4 שנים ע"י צ'ספין סומרוס (יבואני פולקס־סוגן), ע"י חשיבה המקצועית „הורה ומלאכה" ומשרד העבו־דה. הזילה לבדל בו 20 תלמי־דים בכיתה אחת ואילו בשנה הבאה יגיע מספר התלמידים ל־254 ב־12 כיתות. חיל החימוש של צה"ל הכיר והסכיר את ב־ח"ס ואף קולם דרים מבוגרים בעה תגיכותם לצבא כבעלי מקצוע בענף הרכב ויכין חלק מהם כבדריכים.

בגלל הימהל הרב במספר ת־תלמידים מתלבט עתה ביה"ס ב־בעיית הוטר מבנים מתאימים. הנהלה ביה"ס שנתה לעזרת בני־ברק (אשר בחטיבה נמצא ביה"ס) בבקעה לגלות יתר מ־צדבה וחיבוקי מעולה מאחר ורוב התלמידים באים ממשפחות חרבבי בני־ברק. העיריה נתב־לבה להקצות מבנה מתאים ל־ביה"ס לבנות תמה לתשובה זו שאינו דגיל לשמה מפי נער בן 13. כשחשבתי כעבור שנים כה הבראנו אז יחשוב על עבודת החיעוך, הביעתי לסקנה ש־4 שנות למוד אצל ר' אריה לאבל המנות הבראותי לכך. נר לדגלי ב־16 שנות עבודתל כחנך, דמותו של דבי ומדרי.

מיום הכנסי לכתתו של ר' אריה ז"ל עם קבלת הפנים האבהית הר־מעודדת מצאתי לפני מתבר בעל היקף, אהב תורה, מלא שמחת חיים ומאור פנים שחיבנו שהוא אוהב אותנו ומתייחס אלינו כאלו הינו בנו.

אהבנו לבוא לביתו הצנוע בסיס־מא שבשכונת מנסיפרדי ולשמוע ספור או רעיון נחמד. המשכנו לבוא לביתו גם בשנים שלמדנו בישיבה וחזנו בשמחתו הגדולה שאנו מס־שיכים בדרך סרוצה בה.

הרבה תלמידים העמיד יבבתים שהקימו לתפארת מתנגנת שידתו ונשכחה שידת הייו. פעם הסביר לנו שראשי הישיבות של השם לאבל — „לך אכול בשמחה לחמך" ונמצא ראוי לפסוק זה בפרוש רשי': אתה הצדיק שכבר רצה הקביה את מע־שיך הטובים ותזכה לעולם הבא — לך אכול בשמחה.

יוסף שמרן — כמשרת ירושלים

מרדכי (מוטי) אבוש, ז"ל
(ליום השלושים)

ילד „יפה עינים וטוב רואי", היה מרדכי ז"ל ביר שמחה שיחיה לאוריש — כשמו כן הוא ומכסת חייו וקצרה היתה בסימן של שמחה ישוקקה חיים. שמחה וחדוה של ילד שמגיע לתורה ויראת שמים, שרגליו הלוי־כהו לבית המדרש ללמוד תורה, לשמוע בשוב רעיון בפרשת השבוע, בכדי שיוכל לאמרו בסבת ליד ה־שולחן, ללמוד משנה ולשנות בכמא כל מימרא, ואף להכנים ראש בעניי־נים נשגבים מיסודות היהדות.

הרצון העילאי לדעת היתה תחמר־נה שאפיינה את מוטי, זאבן ילד מושלא היה, ברוך כשרונות. זה בלימוד בבית הספר שם ז' מצטיינים ביחתר וממבחר ה־שבעיר. ומבית הספר היהה דרכו לבית המדרש כולל „ב־בחולון, לשמוע דברי תור־ה ריך נכונות את גדול האבידה שאבדנו עם הסתלקותו של היקר באדם, ראש משפחתנו ר' דב אריה לאבל ז"ל. אנחה בביו להעלות כמה קיים לדמותו.

„כשחלה דבי נכנס רבי מיא אצלו ומצאו שהוא בוכה, אמר לו דבי מפני מה אתה בוכה.. אמר לו, אנא אתורה ומצוות קא בכינא" — (כתובות ק"ג:). מאמר חדיל זה מצי־מיד לפני כשאני נזכר עד כמה כאב הצטער כשכבר הנקשה מאד בהליכה ועליה במדרגות ונכבר ממנו ללכת מדי יום ביומו להתפלל במנין בבית־הכנסת. לא אשכח גם את בכיו, כשכבר שכב בביה"ח על ערש דוי, על כך שאיננו מסוגל כבר לעיין בספר שהביא לו אחד ממר־קיריו שבא אליו לבקרו ולא ידע על מצבו הקשה.

כאבו בשל בן. מלבד יסוריו הגר־פנים הנוראיים, היה צנוע כי מאו־ילדותו ממש לא פסק שומר מצוה.

ביליד ירושלים, בן לנאמן הרב ר' ברוך משה נחמיה זצ"ל, גלה בילדותו עם הוריו למקום תורה פרסבורג) ושאב שם מלוא הפנים אהבת־תורה ויראת־שמים. עם שובו לירושלים הנשאיו לרשיתו מרת לאה שהבל"א קבע עתים לתורה מדי יום ביומו עם חותנו הרה"ג ר' מרדכי דוד לוין זצ"ל, שהיה ראש ישיבת „עץ־חיים" (בעמחיים „דרכי דוד") והשתעשע אתו בדברי חיי דודי תורה משך שנים ארוכות, בפי שנהג ואהב להשתעשע בדברי תורה בשיחות עם כל אדם ואדם.

מלא ורגוש היה, אגא מלא ספרא, בקיא באופן מופלא בכל עניני התור־ה, היהדות, ומקדוק וגם במדעים אחרים, מתוך זכרון בלתי רגיל, בחינת בור סוד שאינו מאבד טיפה.

הקפיד בלשונו, תרתי משמע, הן בהזירות יתירה לא לחוציא מפיו ולא לשמוע רכילות הדברים בטלים הן בהקפדתו על דיבור נכון בלשון הקודש ותתקיים בו מאמר חז"ל „בני יהודה שהקפידו על לשונם נתקיימה תורתם בידם" (עירובין ג"ב).

תוך אהבה רבה, ללא מצרים, מי־טל במסירות בחינוך לדיו — בנו ושלש בנותיו שיבל"א — לתורה ול־מידות טובות ומאחור יותר הקדיש גם לנכדיו תשומת לב, זמן ומבלגות מרובה בכל עת ובכל זמן שנזדמנה ליוד האפשרות להיות אתם.

כמתנך תגיקות של בית רבן מיפל גם בתלמידיו במסירות, באהבה ודא־גה לחינוכם וניכה לחחזיר בלבר תיהם את אהבת התורה המסור־תגל על דאבדיון ולא משתכחין.

תנו במוחב כלב דוואב

דוד פרידמן

*

ר' אריה לאבל ז"ל, מילידי יר־שלים עיה"ק ומגדוליה היה. תלמיד חכם ובקי עצום אשר אהב את תורת ה' ובדרכו הוא, ידע לאהב אותה על חבריו תלמידיו. עשה מעשי צדקה חסד, ואף מעשה את האחרים. לא כולם יודעים כי המנוח ז"ל היה אדם אשר בשעת מצוקה, בטשמחה חידועה לו או זרה, בין אם זו מצוקה בטפת או חיש מצוקה בבין מחלה, לא חס על בחוחתי ומסר וקיים ב־גופו מצוות ביקור חולים ומצוות צד־קה ביאה למחנך ותיק המקיים מצוות ה' לשמן והיכול לשמש דוגמא אי־שית לכל אבנם.

היה יראי־שמים, וכתלמיד חכם מצא בתורתה שהה ערהב להקניית התורה ולקהה. לא רק בשעורים הפרטליים עמל בעמלה של תורה. כיא חפש — ותמיד מצא — אוזנים קשובות, מבין חבריו המורים או מבין בחירי תלמידיו לחרבין ותורה גם בהפסקות, שבין שעור לשעור וגם לאחר הלימודים; חברו אשר השמיע — אם בהלכה או באגדה, אם בפלפל או בפרשאות של תורה — היו ברורים ובמירים והתקבלו ברצון על כל שומעיו. כאשר בחה עליו הרוח, ידע לנצל חוש ההומור שלו בדברי חכמת־חיים מן המדר־שים ומדברי חכמים. גם בגין הכנוה מידיה זו תביב היה על חבריו ותל־מידיו.

ר' דב אריה ז"ל היה ידוע במר־סיקה ובסולפר, חזנים רבים הסכימו לפתוח למדו אצלו תנים והדרכו בנוסחאות התפילות לחנים יחימים הנוראים. משך שנים רבות עבר לפני התיבה בימים הנוראים בישיבת „ר־כל התלמוד" בתל־אביב ולא שמה להתעות לעבור לפני התיבה בבתי־כנסת אחרים כל חיה מעונין באכ־מנה ישיבתית ובעבור מתפללים לומדי תורה ויראי שמים.

זכרו ישאר חדוה בלבם של חב־ריו ותוחיקים ושל תלמידיו המוכבה־דים.

ש. מייזל

★

כשנשאלתי, בבחינות יקנו בחיותי בבתה ח', באיזה מקצוע אבחר, עניתי שברצוני לעסוק בהוראה. הבחון תמה לתשובה זו שאינו דגיל לשמשה מני נער בן 13. כשחשבתי כעבור שנים כה הבראנו אז יחשוב על עבודת החינוך, הביעתי לסקנה ש־4 שנות למוד אצל ר' אריה לאבל המנות הבראותי לכך. נר לדגלי ב־16 שנות עבודתל כחנך, דמותו של דבי ומדרי.

מיום הכנסי לכתתו של ר' אריה ז"ל עם קבלת הפנים האבהית הר־מעודדת מצאתי לפני מתבר בעל היקף, אהב תורה, מלא שמחת חיים ומאור פנים שחיבנו שהוא אוהב אותנו ומתייחס אלינו כאלו הינו בנו.

אהבנו לבוא לביתו הצנוע בסיס־מא שבשכונת מנסיפרדי ולשמוע ספור או רעיון נחמד. המשכנו לבוא לביתו גם בשנים שלמדנו בישיבה וחזנו בשמחתו הגדולה שאנו מס־שיכים בדרך סרוצה בה.

הרבה תלמידים העמיד יבבתים שהקימו לתפארת מתנגנת שידתו ונשכחה שידת הייו. פעם הסביר לנו שראשי הישיבות של השם לאבל — „לך אכול בשמחה לחמך" ונמצא ראוי לפסוק זה בפרוש רשי': אתה הצדי

85 תלונות על הפקעת ירים וטיב ירוד של מוצרים ונגשו ע"י תושבי חיפה

מאת כתבנו בחיפה
תלונות על הפקעת מחיר טיב ירוד של מוצרים הוגשה על ידי תושבי למשרד המסחר והתע"

ל המנהלי של המשרד מר גלי שסטר על כך שהמזל ל־ עיר חיה יוסף אלמוגי בת של האחרון בסניף המחוזי 25% מכלל תלונות אלה במצדקות ו־10% מהן הגישו שסט.

גלי ציין, כי עיקר התלונות

ס טיירוניי־כיבוי סתיים בחיפה

ן כיבוי אש, אחר בשבועות אמצעים משוכללים ביותר יים אחמול בחיפה. קורס כיבוי שנמשך 6 שבועות. ן נבחר מפקד כבאות ראשי ד, ד"ר אינגד כבאות במר ת, א. זכאי מפקד שרותי ח" בחיפה ס. ורדי ב. ורדי, נחת א. דינסר תברי מעצמת וקול מזמנים.

ן לסיום הקורס הציגו חד־ שיטות ביבוי חדישות תוך משאבות מים, הדגמת דילוץ ס דלי קטנות צ"ל שימוש ב־ ידראולי והפעלת. ותותי מים דליקות בקומות העליונות. גם שימוש בתותחי קצף מ־ שונים לצורך ביבוי דליקות

תלמות לתלמידים

"ב"ע שדה יצקב

ם אלו בהם משתלמים המורים עזר שונים ומגוונים, והקיים ב־ בר־עקיבא "תקות־יעקב" יעקב קורס השתלמות ל־ ם.

ם נוסף לתלמידי הישיבה מ־ מה לקודמם ולאפשר להם ל־ במסגרת למודים גבוהה יותר. בה הקולטת תלמידים רבים ן המתוח מקדישה ממון, זמן רבים עיב לקדמם, לטפחם ם לרמת לימודים גאותה, ר מכך.

ם זה שולבו בבד הלמודים ם גם שמודי תורה ושיחות. ים לזו. בהדרכה מכוחה עיי מנהלי הישיבה הלומדים שיחות מהסדר.

ים, המדריכים והתלמידים ת אירחת ולמודים הרציניו ם שהגרה במשך הקודש. מן התלמידים אף ביינו, כי "עדיר בהם תאבון" להמשיך ולהשלים לימודיהם.

השתלמות אלו, הנשגה מטרת א) התלמידים המקומם ב־ הם ובהישגיהם; ב) בעיצומו ופש הגדול נתקנו אחו ולמודים.

ן עירית הרוזב, שבדנו את רצי־ ומעש ותחדנו אותם לאמירת

ן זה המוקו לקדים הבבר עתה חבריה עבודה־לקודם. השתלו־ בל אשר יעדיר בתעשיה הגדול תשלים בבעליה.

ית חיפה נדרשה

חלק בורות של ורים טרדניות"

ה שהצבו ללא רשיון ב־ אשר, הדברים, שלחן במרד־ תקופה ארוכה תושבים של לונות בעיר. ומשמרו על ידי אם בעליהן לא שילמו אותן השבוע הבא.

ות תלונות רבות שהגישו אל ם מצד, תושבי הכרמל ונוה תברי, כי הכתורות הוצבו ב־ לא רשיון.

עתים מציין, כי הנסיעות ת בעלי הכתורות עלו בתוקף. ותדבקו כיום ו־ הדרגות על ידי עצמן, שאם לא תמולקנה ת ימים הן תושמרנה ללא רה מוקדמת.

נסיון רצח בת"א

תושב אשדוד נפצע קשה במזאר שבת בדיירת אקדח בצוואר, ומח־ שוד במעשה נצפר מחותני־לעבר תושב סלמה ב', כן 54. החשוד מוד־ זיק באקדח בידיו.

קרבן הכעשה הנ"ל סמוך לשעה 7 בערב לבקר אצל בנו בתל אביב. הבן הזל זה נכבר בהליכי בירושין מבחוץ של החשוד בנסיון הרצח. לפי ממצאי החוקרים של החשוד את האקדח ובא לפגוש בבפחיצ את קרבנו. כנראה שהתפתחו הילופי דברים קצרים וסערים על דקע המכסוך המשפחתי וזה שלף החשוד את האקדח. הוא ירה ירה אחת ש־ סחנה אל פגיז של הקרבן ופגע בצוואר. הריש איבד את הכרתו והחיש במצב קשה לבית החולים תל השומר, שם הוכנס לחדר הני־ תוחים.

בזמן האחרון מתייחס לשרות של חברות המסעדות ומיצרות מוצרים ישרים כמו מקררים ומזגני אויר.

לדברי מר מגלי גדל מסמר התלו־ נות בעיקר בתקופות שלפני פיחות ואחריו באשר סוחרים מנצלים את אי המודעות בענין ומחזיים ר הם לוקחים מחיר עבור יבמוצרים סרצונם ובמקרים רבים בניגוד ל־ חוק.

לראש עירית חיפה הוגשרי כי חלק מהתלונות המגיעות למשרד ה־ מסחר והתעשיה מתיחס לטיב המחון הנמכר בחנויות הרגיש כי אינו שבע רצון מהפיקות של המחון הנמ־ כר, בציינו שלא יתכן כפיר הכפס־ יינת בעקיון ותעבוזיה לא הנמיין בעקיון חבוזיה.

אזכרה לפנחס ספיר ז"ל בכפר סבא

הנהלת מרכז השלטון המקומי, תתכנס לישיבת אבל מיוחדת לזכרו של פנחס ספיר ז"ל במלאת שבעה לפטירתו שתתקיים מחר (19.8.75) בכפר סבא, בהשתתפות שר הפנים ד"ר יוסף בורג. על כך מסר דובר מרכז השלטון המקומי. ישיבת האבל תתחיל בשעה 06.00 בערב בבית יד לבנים (היכל התרבות הפיר־יוני) ב־ כפר־סבא.

נבדקו במכונת אמת בענין רצח הנער מירוחם

שני הנשמי יהחם, אחד מהם נער בן 16, הלקח אחמול לבדי־ קה במכונה אמה בסבה הארצי של המשטרה בענין פרשת הרצח של הנער יצחק מזיראל מן ה־ מיוחד.

לטנה עתיים נודע, כי החקירה מתמקדת עתה בעיקר סביב סוסי מין ופסיכופתים. בראש צוות החקירה עומד שוב סגן ניצב יצחק ברקוביץ, לאחר שבועיים של הצדדות. בסוף השבוע שעבר הצטרפה פקודת מעצר ל־7 ימים נגד מסעוד ביטון, בן 34.

הפנסיונרים רואים קיפוח בהחלטות בענין תוספת היוקר

פעמות כדבר קיפוח ציבור ה־ פנסיונרים בקשר עם החלטת ה־ ועד הפועל של ההסתדרות בענין תשלום תוספת היוקר הדרישה ל־ שבדים — הרשמנו אחמול בישי־ בת בשעה 06.00 בערב בבית יד לבנים (היכל התרבות הפיר־יוני) ב־ כפר־סבא.

ביעיבה הנכבר, כי עד כה היתה בחבה הקרה של תשלום תוספת ה־ יוקר עד אלף ל"י, כך סמרבית ה־ פנסיונרים נהנו מאז ינואר 1974 ב־ מלוא הוספת הדרוך. ההחלטה הנוכ־ חית להחלאת הוקרת עד 3500 ל"י מונעה מרבי ציבור הפנסיונרים את האפשרות לקבל את כלוא תוספת היוקר, שכן רק פנסיונרים בודדים יגיעו לסכום זה.

ביישיבה ההלה איפסא לתבוע מ־ ההסתדרות בי המנע את קיפוח ה־ פנסיונרים בתשלום תוספת היוקר.

הוקם איגוד המזכירים הרשויות המקומיות

אגוד המזכירים ברשויות המק־ מיות הקים אתמול ארגון של מזכי־ רים פנסיונרים. במבקרות היסוד הש־ תתפו 14 פנסיונרים הינא נערכה ב־ ביה מרכז השלטון המקומי. בדעת האגוד הוקש לנצל את מאגר הידע האנשיון של המנסיונרים, על מנת לתת עצה והדרכה למזכירים הדר־ שים זכן לרשויות הבקומיות אשר תוהקנה לכך. האגוד יפעל ליד איגוד המזכירים.

מאמצים לחזק את שרותי קופ"ח בקרית שמונה ובגולן

שרותי קופת־חולים בקרית־שמונה המאמצים לשלב את השרותים עם מחלקות של בתי־חולים בצפת ו־ בפוריה, ע"י הפניית יוצגים מקצו־ עיים מבתי־חולים אלה לקריה־שמו־ נה והמבינה.

בדיון זה השתתפו: פרופ' ב. פדה מנהל בתיה פוריה, ויריך ופדה ה־ תאם האחרית הבשותפה לקופת־ חולים ולמשרד הבריאות, מר שר־ שלום אלוני, ד"ר פ. קסין מתברי הגולת קופת־חולים במחוז הגליל.

בתם קופת־חולים בקרית־שמונה מחלקות בתי־חולים בצפת ו־ בפוריה, ע"י הפניית יוצגים מקצו־ עיים מבתי־חולים אלה לקריה־שמו־ נה והמבינה.

בדיון זה השתתפו: פרופ' ב. פדה מנהל בתיה פוריה, ויריך ופדה ה־ תאם האחרית הבשותפה לקופת־ חולים ולמשרד הבריאות, מר שר־ שלום אלוני, ד"ר פ. קסין מתברי הגולת קופת־חולים במחוז הגליל.

ד"ר ת. דורון הדיב גם שייעצו מאמצים על מנת לחזק את השרו־ תים של רופאי ילדים בסביבה בשיתוף בתי־הגולים של האזור. במפגש עם רופאי הסביבה שהתי־ קיים בקיבוץ כפר־גלעדי נידונו שאי־ לות היחסו הנוגעות לתגשת העזרה הרפואית לקריה־שמונה והסביבה ו־

22 פדויי שבי יצאו לחו"ל

22 פדויי שבי יצאו אתמול במסוס „אל עלי" לשהות בחו"ל לפי הזמנת הקהילה היהודית שם ומספר ארגו־ נים פרו־ישראליים.

בשעתו המעורבה סערה וזעם לק־ ראת אצתם של פדויי השבי, כאשר נדרשו לשלם מס נסיעה על כרטי־ סי הטיסה שניתנו להם. פדויי השבי סעבו מזה, כי יש להעניק להם פטור מן המס או שמשרד המחון ישלם את המס במקומם. אולם לאחר־ דיון הבריים הכירו שדוי השבי נבך שהם ישלמו את המס בעצמם ואכן עשו כאן.

פדויי שבי אחרים ייצאו לאחרונו סיור בזמן מאוחר יותר.

פריצה בפולה — השלל: 30 אלף ל"י

בעל עסק דמוגבני היה קרבן ל־ פריצה בפולה: בשעות הלילה של מוצאי שבת חדר גנב לדירה הוציא משם את מפתח חנות הנשמל של בעל הדירה. לאחר מכן נפרצה הי־ חנות בעזרת ת"א בעזרת המפתח ר־ ותצאו ממנה דברי חשמל בשווי 30 אלף ל"י. נראה כי הגנב הוצמא הישב בכתובתיה ועיטוקיו של ה־ בחלון, מר מתתיהו עודא.

בקיצור

מדריך למוזיאונים בישראל

ת מוזיאונים, מוזיאון לאו־ לוריות ציבוריות לקמנות, אומים, שמורות טבע ובני ליחיד המנות האתרים ופרי־ נים המתגים בהם. מוזיאון ד למוזיאונים בישראל" ש־ ד בימים אלה. המדריך הר־ ידי שורות המפרסמים בסרטו ן עבור המחלקה לאמנות ב־ ודיעבד הארבות.

ות הנמנים הנבללים במדר־ ורו על מי הנחיות הנעו ל למוזיאונים בישראל (אי־ המדריך ונאה מלל טבלה

ל גידול ניכר ספר המועסקים בשטחים

המעסקים המאורגנים מ־ לשבוע הראשון של חודש (8.8.75) המתכס ב־47,505 46,119 לשבוע שהסתיים ב־ 1975. גידול ב־1,386. מסי לים המאורגנים בבנין ה־ 22,68 לעומת 22,187 ביולי. כתעשייה לעומת 14,559. עומה 5,067 בשירותים, וב־ 4,188 לעומת 3,567. נתר־ ה איגם בולים את המוע־ תי מאורגנים. שמסטים נע ל־30 אלף לסי המנות. 47,505 הפועלים המאורגנים בישראל, הי מרוסקים 7,068 ם, 2,730 בחיפה, 1332 ב־ נעני, 2,773 בשרון והדרומי, איזור זן, 9,957 באיזור ה־ 4,68 בנגב, 11,288 באיזור

בתאונת דרכים

נרוש בן 17, מהכפר יפיע, ובת מפגיעת מכונית פרטית, ר־ ד המכונית חמרטיה, ש־ ש הראשי, כנראה לא ראה ענ. ב. הת. ותעבר בנתיב ה־ ה הנגלי בנברת. שם ע. הנוג בנתר לחקירה.

ים קשה כתאונה דרכים ים נפגעו קשה ד־ 3 קל ב־ רכים שאירעו במרצאי שבת ראל שבעסק. כל הפצועים ב־ קלקילה. מנדד נהוג. ב־ מקלקילה־הוגבש בסנדר א מולן. נהג בידי אדמנד מרצליה. שני הנהגים נסעו מתאונות מרתית אך הרבו בידיהם. ושני כלי הרכב ירדו לצד הדרך.

נרשמו לנשואין

הרבנות הראשית הבטעבה

הודעת רת בן יחזקאל (רוזן) תל־אביב מבקשת ברשה בת יחזקאל (רוזקן) ישראל־ אור־יהודה.

ברפאן יוסף בן מרדכי (רוזן) הרצליה מבקר מל בת ביציק (רוזקה) תל־אביב בן יחיאל בן יואל (רוזן) גרבוזה—כ"ס נקרבן רבקה בת שמעון (רוזקה) חיפה מגן מרדכי בן יעקב (רוזן) פרס—חיפה עבשבה חנה בת משה (רוזקה). " אוסקים

הרבנות הראשית הבטעבה בחיפה חיפה

דוד מרדכי בן ב... (רוזן) ...הן—חיפה יעקב אבי בת שלום (רוזקה) " " רוטא אשנבן בן בחה (רוזן) " " דל־מתנו הבר בת אברהם־אביגו (רוזקה) אשכלי—חיפה

גולדשטיין אוריאל אמרן בן אבנר (רוזן) חיפה; ויעלה ביטה בת שכמה (רוזקה) חיפה פלקוש אנדרי בן נרבן (רוזן) רוזקא— נוריה; ליבבנו רתה בת יעקב (רוזקה) רוזסקי—חיפה

ביטר אליעזר בן אברהם (רוזן) ניסמיתי חיפה; מכאבר ברטה בת הרשקוביץ ויעכובר (אלמנה). רוגבריה—קריה־ים.

שבנסקי אברהם יחזקאל בן ולטן (רוזן) חיפה—אבא; כהן מרגה בת נחום (רוזקה) חיפה.

ויגרוסקי זאב בן דוד (רוזן) חיפה בבר זיתה מגיבה בת יוסף (רוזקה) " לצב יוסף בן יעקב (רוזן) " רכם חדרה בת אברהם (רוזקה) " בן־בון דוד בן והבנו בסטור (רוזן) חיפה; סבו ברה בת מלכיאל (רוזקה) צרליקן—רחובות—צבא

אזן נתן בן שכטון (רוזן) בבריה—ראב־ פיגה; ראובני ידידה שרה בת אברהם (רוזקה) סברי—עפולה

ויגר יעקב בן נתן (רוזן) קפר־ביר־חיפה בבאביה מרים בת אליהו (רוזקה) " חכם אורנא בן שמואל (רוזן) חיפה— ק.מבעון; סלע יהודיה בת דעאל (רוזקה) רוגבריה—חיפה.

אחרן יעקב בן גבי (רוזן) ציראק—חיפה חדש לטיפה בת צברי (רוזקה) ציראק— סיה־הכרמל.

מרחוב אפרים בן בנימין (רוזן) חיפה חי מגר בת אחיעזר יצחק (גרוסה) " אמיה אלכסנדר כמבאן בן מלכה (רוזן) פולין—אילת; ברסלר דניאל מלכה בת דב (רוזקה) חיפה.

כהן יוסף בן מרדכי (רוזן) חיפה— אמיה אלכסנדר כמבאן בן מלכה (רוזן) פולין—אילת; ברסלר דניאל מלכה בת דב (רוזקה) חיפה.

שב מיכאל בן ברק כרדוכי (רוזן) רוטשי חיפה; שבירדר גיטה בת יחזקאל (רוזקה) חיפה.

שדרן מרדכי בן מרגו (גרוס) רוכניבר חיפה; אליהו אביגיל בת בלהיה (רוזקה) חיפה.

הרבקוביץ אבשאל בן ראובן (רוזן) חיי מון בן כרים בת אריה (רוזקה) רוכניבר אבו—אבא.

רוזנבן נתן בן לוטו (גרוס) רוזנבן— חיפה; אברבנל נהרי בת לאה (רוזקה) דר־ בנה—קרית מוצקין.

לשכת הרבנות בנתיבות

פורה אילן בן המיד (רוזן) ישראל— בנתיבות; מכמנבון חנית בת אריה (רוזקה) ישראל—שדרה.

דוד מכה בן אברהם יקותיאל (גרוס) רוזנבן—בנתיבות; גלב פנינה בת לייביש (רוזקה) רוזסקי—נתניה.

הרבנות הראשית — רשם שטרות

אדון ביחיא רמתי־אשדוד, בבא שלמיה הבר־השרון

כלבריקי בדמון בן חנוך (רוזן) נרמנבר הבר־השרון; אינבנאנה מרים בת דוד (סנטרה) פולין—רמת־השרון

אהרוני בוגו בן אליהו (רוזן) ישראל— רמת־השרון; ליטיס אליה בן דיסר (רוזקה) מוקדים—תל־אביב.

בית המשפט המחוזי בתל־אביב־יפו

תיק עזבונות 3758/75

בענין: עזבון המנוח שלמה אינב־ ברג, דיל, שנפטר ברעבות ביום 11.1.1956

הבקשה: צבי איזנברג, מרחוב בר־ יוחאי 72, שכ' שטירא, ת"א, ע"י ב"כ עו"ד ע. אלקיים ו/או ב. הודב־ שפירן, ו/או ד. קרן, מרחוב נחלת בנימין 52, תל־אביב.

הזמנה

להוזי יודע כי הגישה לבית המש־ פט בקשה ליתן צו המכריז על יורי־ שב המנוח שלמה איזנברג דיל, ו־ הנני מזמין בזה כל אדם המרגן שיש לו סובת הנאה בעזבון המנוח הר־ רוצה להתנגד להכרזה, להיגיש תוך 15 יום מיום פרסום הזמנה זו, הת־ נגדות להכרזה המבוקשת, שאם לא כן יתן בית־המשפט צו בטיב ב־ ענין.

רשם בית המשפט המחוזי

בית המשפט המחוזי בתל־אביב־יפו

תיק עזבונות 3785/75

בענין: עזבון המנוח סמרה יצחק ויל ת.ז. 0294920 מרחוב לוימה 14 רמת־החייל שנפטר בבית חולים אי־ ביולוב ביום 15.7.75.

הבקשה: סמרה טובה מרחוב לוי־ מה 14, רמת־החייל.

הזמנה

להוזי יודע כי הגישה לבית המש־ פט המחוזי בתל־אביב בתיק הניל בקשה ליתן צו המכריז על יורשת המנוח הניל, הנני מזמין בזה כל אדם המרגן שיש לו סובת הנאה בעזבון המנוח הניל להגיש התנג־ הכרה, להגיש, תוך 15 יום מיום פרסום הזמנה זו, בתב התנגדות להכרזה המבוקשת, שאם לא כן יתן בית המשפט צו כטוב בעיניו.

רשם בית המשפט המחוזי

בית המשפט המחוזי בתל־אביב־יפו

תיק עזבונות 3772/75

בענין: עזבון המנוחה קרמאר אפרון, נושאת ת.ז. מס' 7552822 אשר כתובתה האחרונה היתה קרית עקרון, רחוב הרצל 6/4. שנפטרה ביום 23.5.75.

ובענין: המבקש קרמני אהרון, נושא ת.ז. 7552824, מקרית עקרון, רחוב הרצל 6/4, ע"י ב"כ פ. כפיר ו/או יולי בר עדיד, מרמלה רחוב דיזנגוף 6.

הזמנה בדבר ירושה

להוזי יודע כי הוגשה לבית המש־ פט בקשה לפתן צו ירושה, כל אדם המרגן שיש לו סובת הנאה בעזבון שהבקשה מתיחסת ינישׁ התנגדות תוך 15 יום מיום פרסום הזמנה זו, אם לא כן יתן בית המשפט צו כטוב בעיניו.

אפריים לוי, מומיר

היום

יום שני, י"א אלול תשל"ה, 18.8.75

פרשת כי־תבוא

הפרק: עזרא ט"י; המפטיר: מחרות מ', ד"ה'; הדף: ברכות ב"; ההלכה: אורח, תקפ"ו, ח"י.

שידורי ישראל

חדשות בעברית — בגלים א', ב', ג' — כל שעה.

09.55 (א) חדשות באנגלית
10.55 (א) חדשות בצרפתית
17.55 (א) חדשות באנגלית
18.50 (א) חדשות בצרפתית

שידורי הבכיות לעולים (ב)
עברית — 19.00 ; ידיש — 19.30 ; לאדינו — 20.00
מוגרבית — 20.15 ; רומנית 20.30 ; רוסית — 20.45

רשת א'

08.10 קוהבורס בוקר. 10.05 שעה במחוי־ מה הפסנתרן אוהנת רובינשטיין. 11.15 שידורים לתלמידים בחומשה. 13.05 מאזני הספרים. 12.10 רדיודע. 12.35 מרקי נגינה. 13.05 קוהבורס אחרים. 13.55 מה בכוכיעה. 14.10 לגאן הילד. 15.05 עולם המדע. 15.30 מרקי אבות — מפי מרדכי יעבינוב ליבובוביץ. 15.05 סבוס שבתי אל המשנה ותהלכה היהודית — בפי ד"ר יהודה מורי יאל. 16.10 האולמי הקהבוריסטי. מרקי צאנס רקוהבו. 17.40 חידת מוסיקלית. 18.05 אות מתיחה ותרשים על הנבחנה „רבש". 10.07 תודים, קוים וחכמבים. 19.00 היום הזה. 19.50 מרקי דוים בחליך: נחמיה טרק א', בי קריאה בפי עבשים גודרלין הביחוה בשה מזל ובבים. 20.05 סבוד עיה — בשבת ההלכה של הרב זולבוביצ'ב. 20.55 הכבד דקות להבד. 21.05 „רב של עבריה. 21.05 דיסיל. 22.05 דיוידרשבוה. 23.05 מוסיקה בתוה הזים. 00.10 רבע של שיר.

רשת ב'

06.00 מה כזבו אוהליך יעקב. 08.10 בוקר טוב. 10.05 נאו בבית. 11.45 כבה דקות עם. 12.05 בבקבה יחד. 12.30 בעיר ומחוץ. 13.05 שמחי הקום — חוד שות המזבחים. 14.10 לי ולך — שיר ובבכה. 15.05 כאן אהוד מנור. 15.55 על רגל אחת. 16.15 כאן אהוד מנור — המכבר. 17.10 מבבי בבי. 18.05 ברכת לומר. 18.45 הדים בשמורה. 21.06 מפוס ועד בכלל. 22.05 בשחקי לילה.

גלי צה"ל

10.05 אדות יום יפה. 10.57 הפסקת מחי־ מה. 12.05 בוכב האבנים המתגלגלות. 12.15 הבל על הבלי. 12.40 עולים עלינו. 12.55 ד"ב 1005. 13.05 סלבה בגן מגיש מפשרת הפסודים. 13.55 הודעות לחיילים. 14.05 בהדרי יום. 16.05 אלוף תודרי. 17.05 יומן הדרום. 18.25 הבה בשמע. 18.30 הם באו ביום הם באו בלילה — מבע מגיש לפליטה לכיבוהלובקה. 19.05 באוזן הבינמדרים. 19.50 ביאוזנו של יצחק ליבוי. 20.05 שידות דב. 21.05 ביתם דיב. — מאה מחכי דדיסר. 21.55 מסדת פלאי. 23.05 לחיים ולחמים. 23.45 יומן הצנה. 00.10 ביאוזנו לילה. 02.00 מבוב ידיעות. 22.05 בודדי שיבה. 04.05 שמומים אל הצנה. 05.05 אבא חבש.

טלוויזיה בללית

17.30 הלוגות. 18.00 שידים הבלאות. 18.30 קיצור הדרגות. 18.32 סמרה. 19.17 זרקה. 19.23 פקידה הכבאים. 19.30 ומי שוה. 20.00 כבע דיבה. 20.30 בבם ל־ הדבות. 21.00 חיים בשאלה — מם יאמר שמרן הבן. 22.50 סבוקו של יום. — הדר שוה.

טלוויזיה לימודית

16.00 הינוכיאיי הבוכם 16.15 אבנים לבניה בתא ו'. 16.35 כתי בתוך גלש בתמבי. 17.00 עבדות בסיסן שוב.

הועדה המקומית לתכנון ובניה הקריות

הנני להודיע בי הוגשה בקשה ל־ ועדה המקומית להקמת בנין מגורים בן 4 קומות על עמודים בקרית־ מוצקין, רחוב קדיש לוז, גוש 10430 מגרש 31 לפי ת. ב. ע. 232/ק, הלקה 99 הנבנית.

הבקשה מהוה הקלה לגבי מספר הקומות.

כל המעוניין רשאי להגיש התנגדות למשרדי הועדה המקומית, שדרות רתבן 5, קרית־מוצקין; תוך שבועיים מיום פרסום הודעה זו.

ע. לוי
יו"ר הועדה המקומית
לתכנון ובניה הקריות

בית המשפט המחוזי בירושלים

תיק עזבונות 517/75

הזמנה

היום: 17.8.1975

בענין ירושת המנוחה בצלאל אסתר דיל מרח' דבורה הנביאה 6 ירושלים שנפטרה בתאריך כ"ח סיון תשכ"ח 21.6.68, ושת. 1. עלה הינה 86373.

ובענין המבקש אהרון בצלאל מ־ רח' דבורה הנביאה 6 ת. ז. 1225774 מיוצג ע"י ב"כ עו"ד מ. יגובסקי ו/או ד. דותם, מרחוב שמאי 16 ירושלים.

להוי יודע כי הוגשה לבית המשפט בבקשה ליתן צו המכריז על ירושת המנוחה הנ"ל, הנני מזמין בזה כל אדם המוגן שיש לו סובת הנאה ב־ עזבון המנוחה, הרוצה להתנגד ל־ הכרה, להגיש, תוך 15 יום מיום פרסום הזמנה זו, התנגדות להכרזה המבוקשת, שאם לא כן יתן בית המשפט צו כטוב בעיניו.

רשם בית המשפט המחוזי

בית המשפט המחוזי בירושלים

תיק עזבונות 517/75

הזמנה

היום: 17.8.1975

בענין ירושת המנוחה בצלאל אסתר דיל מרח' דבורה הנביאה 6 ירושלים שנפטרה בתאריך כ"ח סיון תשכ"ח 21.6.68, ושת. 1. עלה הינה 86373.

ובענין המבקש אהרון בצלאל מ־ רח' דבורה הנביאה 6 ת. ז. 1225774 מיוצג ע"י ב"כ עו"ד מ. יגובסקי ו/או ד. דותם, מרחוב שמאי 16 ירושלים.

להוי יודע כי הוגשה לבית המשפט בבקשה ליתן צו המכריז על ירושת המנוחה הנ"ל, הנני מזמין בזה כל אדם המוגן שיש לו סובת הנאה ב־ עזבון המנוחה, הרוצה להתנגד ל־ הכרה, להגיש, תוך 15 יום מיום פרסום הזמנה זו, בתב התנגדות להכרזה המבוקשת, שאם לא כן יתן בית המשפט צו כטוב בעיניו.

רשם בית המשפט המחוזי

בית המשפט המחוזי בתל־אביב־יפו

תיק עזבונות 3785/75

בענין: עזבון המנוח סמרה יצחק ויל ת.ז. 0294920 מרחוב לוימה 14 רמת־החייל שנפטר בבית חולים אי־ ביולוב ביום 15.7.75.

הבקשה: סמרה טובה מרחוב לוי־ מה 14, רמת־החייל.

הזמנה

להוי יודע כי הוגשה לבית המש־ פט המחוזי בתל־אביב בתיק הניל בקשה ליתן צו המכריז על ירושת המנוחה הנ"ל, הנני מזמין בזה כל אדם המוגן שיש לו סובת הנאה ב־ עזבון המנוחה, הרוצה להתנגד ל־ הכרה, להגיש, תוך 15 יום מיום פרסום הזמנה זו, בתב התנגדות להכרזה המבוקשת, שאם לא כן יתן בית המשפט צו כטוב בעיניו.

רשם בית המשפט המחוזי

בית המשפט המחוזי בתל־אביב־יפו

תיק עזבונות 3772/75

בענין: עזבון המנוחה קרמאר אפרון, נושאת ת.ז. מס' 7552822 אשר כתובתה האחרונה היתה קרית עקרון, רחוב הרצל 6/4. שנפטרה ביום 23.5.75.

ובענין: המבקש קרמני אהרון, נושא ת.ז. 7552824, מקרית עקרון, רחוב הרצל 6/4, ע"י ב"כ פ. כפיר ו/או יולי בר עדיד, מרמלה רחוב דיזנגוף 6.

הזמנה בדבר ירושה

להוי יודע כי הוגשה לבית המש־ פט בקשה ליתן צו המכריז על ירו־ שת המנוחה שלמה איזנברג דיל, ו־ הנני מזמין בזה כל אדם המרגן שיש לו סובת הנאה בעזבון המנוח הר־ רוצה להתנגד להכרזה, להגיש תוך 15 יום מיום פרסום הזמנה זו, אם לא כן יתן בית המשפט צו כטוב ב־ ענין.

רשם בית המשפט המחוזי

במפלגה ובתנועה

המפד"ל הפוהמ"פ בתל־אביב

במעמדן סניף נוה שרת ב־5 שעות. בביהכ"נ „מגן דוד" שכ' התקוה ב־8 שעות בדמבים עיי הרב מאיר פלאכי.

בביהכ"נ „תפארת ישראל" רחי המעפילים ב־4 שעות תורה עיי ר' זכריה כהן.

במעמדן „בצרון" דם הפכבים 19 ב־5.30 שעות בסמכת כתובות עיי מר א. ארנברג.

תל־אביב

מסיבת הילולא של האדמו"ר הראשון מפדיבורה

מסיבת ההילולא של האדמו"ר ה־ ראשון מסדיבורה „אביר יעקב" זיע"ל תתקיים היום ב־6 אחה"צ ב־ בית הכנסת „כנסת מרדכי" רחי פוקס 41, תל־אביב.

חיפה

הכנסת ס"ת בביהכ"נ המרכזי בקרית־מוצקין

הכנסת ספר־תורה, לציון ביה"ל־ מדינת ישראל יתקיים היום ב־6.30 בערב בביהכ"נ המרכזי בק. מוצ־ קין, בהשתתפות הרב מראשי לישי־ ראל הרב"ש גורן מרא דאתרא הגרים פוגלמן ורבני הסביבה.

תורנות בתי מרקחת

תל־אביב: פרוקל, המלך ביורני 28, טל. 223721; יאנו, יהודה הלוי 67, טל. 612474.

בתי"ש: בלפור, בלפור 90.

נהריה: תרופה, הרצל 2, טל. 28656.

רמת־גן הבבמה: גנה, ויצמן 17, גבעתיים, טל. 722458.

פתח־תקוה: פישביץ, חפץ חיים 6, טל. 911541.

חולון: בלפור, בלפור 96 בת־ים.

הרצליה הבבמה: גולדשטיין הר־ צליה סיתנה, בבר דה שליט.

בארשבע: דמבים, שכון ד' מר־ כז.

בית המשפט המחוזי בתל־אביב־יפו

תיק עזבונות 3787/75

בענין עזבון המנוח יוסף בן יוסף אבני ז"ל, ת.ז. 400578. שנפטר ביום 2.8.1975

המבקש: יוסף אבני, מרח' ליזיק 14, תל־אביב.

הזמנה

להוי יודע כי הגישה לבית המש־ פט בקשה לפתן צו ירושה על ירושת המנוח.

הריני מזמין כל אדם להתיצב בבית המשפט תוך 15 יום מיום פרסום הזמנה זו וליתן טעם — אם יש לו טעם כל שהוא — מדוע לא יתנתן צו המכריז על ירושת המנוח שאם לא כן יתן בית המשפט צו בטוב בעיניו.

רשם בית המשפט המחוזי

בית המשפט המחוזי בתל־אביב־יפו

תיק עזבונות 3770/75

בענין עזבון המנוח משה איזק שורץ, הידוע גם בשלוריאן שורץ, שנפטר ביום 3.7.1975

המבקשת: פליציה שורץ, מרחי יצחק שדה 28, פתח תקוה.

הזמנה

להוי יודע כי הוגשה לבית המשפט בקשה לקיום צוואת המנוח הנ"ל, ו־ הנני מזמין בזה כל אדם להתיצב בבית המשפט תוך 15 יום מיום פרסום הזמנה זו וליתן טעם מדוע לא יתנתן צו המכריז על ירושת המנוח שאם לא כן יגש בית המשפט לתן את הצו האמור כמבוקש.

רשם בית המשפט המחוזי

בית המשפט המחוזי בתל־אביב־יפו

תיק עזבונות 3771/75

בענין: עזבון המנוח משה דמארי ז"ל שנפטר ביום ב' בחשון תשל"ב 15.11.71.

המבקשת:
1. לוי אסתר
2. צוביל מתנה
3. מני אילנה
4. קפרא יונה

הזמנה

להוי יודע כי הוגשה לבית המש־ פט בתיק הניל בקשה לפתן צו המכ־ ריז על ירושת המנוח הנ"ל.

הנני מזמין כל אדם המוגן שיש לו סובת הנאה בעזבון המנוח הר־ רוצה להתנגד להכרזה, להגיש תוך 15 יום מיום פרסום הזמנה זו, אם לא כן יתן בית המשפט צו כטוב בעיניו.

רשם בית המשפט המחוזי

בית המשפט המחוזי בתל־אביב־יפו

תיק עזבונות 3759/75

בענין: עזבון המנוח אביגדור בן מרדכי (רוקח) תל־אביב

לעמנוגנו יוסף בן יעקב (גרוס) תל־אביב; לעמנוגנו בלה בת אברהם (גרוסה)

בוסקילה נסים בן ראובן (גרוס) אביר־ מיה—תל־אביב.

לעמנוגנו אבי מיכאל בת יוסף (גרוסה) מרוקו—תל־אביב.

לעמנוגנו יוסף בן יעקב (גרוס) תל־אביב.

לעמנוגנו בלה בת אברהם (גרוסה) ירושלים—תל־אביב.

לעמנוגנו יוסף בן יעקב (גרוס) מרדכי־ ירושלים; שטרקרצן בלה בת אברהם (גרוסה) בהרכי־ירושלים.

סבה אזולאי בן משה (גרוס) מרוקו— קבוץ רמתמן; גלר נפסי דבה בת יוסף (גרוסה) רומניה—תל־אביב.

אדרמאן סכלוף בן מלכה (גרוס) מרוקו— מרוקו; ינו דוחמה בת נאמיל (גרוסה) מרוקו—פרס.

בן יחזקאל אבנון בן יעקב (גרוס) ירד סלים—הינא; מרטור מבינה בת שמואל (גרוסה) הודו.

מרטקובסקי עזרי בן חיים (גרוס) ת"א שבאבור זיתה בת מבכל (גרוסה) " יעקבון נאן מאנל בן נסים (גרוס) אלגיר ת"א; עוג יוחלת בת אלבום (גרוסה) פרס—תל־אביב.

שלום אליהו בן אליהו (גרוס) תל־אביב בדבשה שרה בת שבעון (גרוסה) " בוטשפיין אלית בן חיים (גרוס) בוכרה ת"א; הלבר אנה בת יקב (גרוסה) פולין—ת"א איבור אורון בן שלום (גרוס) מרוקו— בת־ים; אחרבת קלרה בת יעקב (גרוסה) בוקרו—תל־אביב

כהן יוסף בן שלמה (גרוס) " ת"א דהן חבה בת מכלוף (גרוסה) מרוקו " בוגל אריה בן יוסף רבינה—ת"א ליבר מובה בת אים (גרוסה) פולין־הרצליה לוקוב דוד בן אברהם (גרוס) נאן—ת"א לוסקין נאבי בת אליעזר (גרוסה) כיס " ישראל—רבת־גן.

יחזי כשה בן אברהם (גרוס) תל־אביב יהיה דוד בת מרדכי (גרוסה) אבריה " בת־שאן.

רחן יעקב בן יחזקאל (גרוס) פולין—ר"ג שוירא חנה־דבה בת נתן (גרוסה) " הכם בן אלבר (גרוס) ת"א־בוגנו קליינבן דיסל־חנה בת יעקב (גרוסה) ת"א עורא בנימין בן לוי (גרוס) אבנבוסקי שושן סולה בת יחזקאל (גרוסה) אבו־ קרבוסבוה.

אוזן יעקב בן בוכרה (גרוס) ת"א מגדל אריה בן יוסף רבינה—ת"א ליבר מובה בת אים (גרוסה) פולין־הרצליה לוקוב דוד בן אברהם (גרוס) נאן—ת"א לוסקין נאבי בת אליעזר (גרוסה) כיס " ישראל—רבת־גן.

מלכי אליהו בן אברהם (גרוס) ת"א מלכי מזל בת אברהם (גרוסה) " בוכרה בן יעקב (גרוס) תל־אביב בוכרה בת יעקב (גרוסה) " מרוקו—תל־אביב

אוזן יעקב בן יחזקאל (גרוס) ת"א בוגל אריה בן יוסף רבינה—ת"א ליבר מובה בת אים (גרוסה) פולין־הרצליה לוקוב דוד בן אברהם (גרוס) נאן—ת"א לוסקין נאבי בת אליעזר (גרוסה) כיס " ישראל—רבת־גן.

כהן יוסף בן שמואל (גרוס) פולין—ת"א בוגל ארי

נחתמו ההסכמים בין ההסתדרות והמעסיקים

בעניין תוספת היוקר והנטו מן הרפורמה

מאת שרגא כתל־אביב

ההסכמים בעניני השכר נחתמו אתמול בין נציגי ההסתדרות לבין נציגי הלשכה לתיאום של המעסיקים. ההסכמים נקבלו לאחר שוועדת ניהול משותפת פיתחה בפוף השבוע שעבר את עקרונות הניקוי להסכם בסעיפים.

בהסכמים שנחתמו אתמול בתל־אביב, נקבע בין השאר כי תוספת היוקר, עליה הוסכם כבר לפני שבועיים, תחיה לתקופת מעבר והסתיים באפריל 1976, לאחר תקופה זו תוקם על שיטת תוספת יוקר רב־שנתית, למשך 4 שנים ואת על פי הטלצה „רצדת וחסמן".

הסכמי העבודה יוארכו עד 31 ב־דצמבר של שנה זו. בתום המועד תהיה רשאית ההסתדרות לתבוע חתימת הסכמים חדשים שעליהם

1900 עולים ביולי

מתחילת השנה ועד חודש יולי המסוכמה העלייה לישראל ב־10,800 נפש לעומת 19,800 נפש בתקופה המקבילה אשתקד.

בחודש יולי 1975 הסתכמה העלייה ב־1,900 נפש ובכך נרשם גידול מה לעומת החודשים הקודמים, שעמדו ברמה של כ־1,400 במממוצע. על כך מסרו דוברי הלשכה המרכזית לסטטיסטיקה ומשרד הקליטה.

בתקופה ינואר—יולי 1975 הגיעו לארץ 4,800 עולים מבריתות לעומת 11,000 בחודשים המקבילים אשתקד. בינואר—יולי השנה המסתכמת העלייה מארה"ב ב־1,400 עולים ועולים ב־כמה לעומת 1,700 בשנה שעברה, כאשר בכל חודשי השנה היתה ה־עלייה מארה"ב נמוכה מאשר בחודש המקביל אשתקד.

נשדדו יהלומים בחצי מיליון דולאר בת"א

יהלומים בשווי חצי מיליון דולר נשדדו אתמול בבוקר בתל־אביב על ידי שני אנשים רעולי פנים ומזוי־נים בתת מקלע ואקדח.

הנשדדים הם בעל מפעל לליטוש יהלומים ברח' גולת יצחק 20 בתל־אביב, מנהל העבודה שלו וסוחר בסמל. הקרה אירע לאור היום, סמוך לשעה 8 בבוקר, כאשר ה־שלושה עמדו להכניס אל המפעל שתי קופסאות ובהן יהלומים משוב־דים למחצה, אותם הביאו קודם לכן מבורסת היהלומים.

השודדים עקבו בנראה אחרי מכו־נית בעל המפעל, תבבנו למעולה ב־עת שהמכונית החנתה בסמוכה לאי־סוצא ליד המפעל. השודדים הגיחו מאחור ואחד מהם הלם בקת האקדח בראשו של העובד, שבדל אחת משתי קופסאות היהלו־מים, לאחר מכן ביזון הנשק נכ־ל־עבר מנהל העבודה שהוציא את ה־קופסה השניה מהמכונית.

בעל המפעל הבהן בראשו כי יש למסור את הרכיש לבל יפגעו חיי אדם. השודדים רעולי הפנים ירו כמה יריות אחדות סמוך, לקרבנו־תיהם ואחריו בן המתלקח במכונית „פיאט" 124 אשר חנתה בקרבת מקום.

בתי־מלון בתל־אביב עומדים להפוך לבתי אבות ולמשרדים

מאת פיקרנו בתל־אביב

כמה בעלי בתי המלון בתל־אביב מבקשים מרים להפיכתם לבתי אבות ולחדרי משרדים, על דקו הירידה ותלולה המדאיגה במספר התיירים המבקרים את תל־אביב בתקופה זו אחרונה — זאת גילה אתמול ראש עיריית תל־אביב מר ש. להס, במהלך דיון במליאת מועצת עיריית תל־אביב.

בעקבות הצעה לסדר שהועלתה על ידי י. בצאי (המערך) לדון ב־מצב התיירות בעיר, אמר ראש העיר כי לסרות שהגיעו עד כה לבנות של 8000 חדרים, ממשיכים בבניתם של עוד 4 אלפים חדרים. המצב מעורר דאגה רבה ובעלי בתי המלון מנהלים מרים עם נורמים שונים מדי לבנות פיתרונות לבנים העומדים ריקים. גם עיריית תל־אביב, להבדיל של ראש העיר מתאגנת ובעניין זה הוא עומד לסים פגישה דחופה עם שר התיירות.

בינתיים נערכת העיריה לעיבוד הכנית מתאר לפיתוח התיירות. לפע־מים ראש העיר לא ערוכה תל־אביב ליקליבה של תיירים. „תל־אביב הפ־בה למיקלם ערים ולא למקום ישיבה" — אמר בעיניו בי לבירה מסע הפרסומת בו השקיעה העיריה סכומים בהיקף של למעלה מ־80 אלף ל"י. לא חדרה הערה התיירות לציבור הרחב, לדבות הציבור ה־ישראלי שנעבר אף הוא לנצל את תנאי הנופש המדהים, יחסית, בבתי המלון בעיר.

שביתת עובדי חינוך באור יהודה

מיצעת סתעלי אור יהודה אישרה אתמול בעבר הכרזה שביתה לכל עובדי מערכת החינוך במועצה. ה־כלוסיה אור־יהודה — 45 במספר — עיר ארי־תקלום שכרם עבור חודש יו־לי.

למועצה המקומית נמסר, כי אב לא ישולמו משכורותיהם של עובדי מערכת החינוך — מזכירים, שכנים, מדריכים וכו' — עד סוף השבוע, תיכרן שביתה כללית של עובדי ה־מועצה החל ביום א' 24.8.75.

השופט זילברג — למנוחות

שוריה, מושפטים, חברי כנסת וקהל רב ליוו אתמול למנוחות את השופט העליון בפנה זילברג ז"ל.

הארון הונח בשעה 14.30 אחר ההספדים לפני בית המשפט העליון ומשם יצא מסע ההלוויה אל הר המנוחות בירושלים.

לפנות ערב השופט העליון ביקה לנדו, שעמד על הכהונתו שר ה־שופט זילברג במשפטו דגל ועל הרוחנו הרבה למשפט העברי.

„אוצרה" של קבצנית זקנה עלה באש והמשטרה מחפשת עקבותיה

מאת חיים פיקרש, שרגא בתל־אביב

משטרה מחוז תל־אביב מחפשת מזה יומים קבצנית זקנה, מסביבות התחנה המרכזית, שהביה שלה, בשכונת שכוי שבמערב העיר, עלה באש. האש כילתה מעבור סמרטוטים שלוקטו על־ידי הקבצנית וכמות גדולה מאוד של משבעות. שמחמת חום השריפה הפכו ל„נוש של בחושת יצוקה"...

מר א. אנקוריון, סגן מפקד מכבי האש בתל־אביב, מסר אמש לסופרנו, כי אם עד לשעות הבוקר לא יצאנו את הזקנה הקבצנית, יראלנו מכבי־האש לפעול להרימה כל המבנה „לפי השיטה של מלון סבריי. כדי להפיש, אם לא נמצאת הקבצנית כין הריסות המבנה.

מר אנקוריין מסר לנו, כי יחסית, עברה „עונת הקרץ" על מכבי האש בעיר. מתוך דגימה יחסית לעונת שנות העבר. לדבריו כרוך הדבר בהקפדה ויתירה המונהגת עתה על־ידי הכבאים, והזהראות החמורות שהועברו לכל המפעלים ובעלי העסקים, בדבר השכירה מפני שריפה וכן התקנת מכשירי כיבוי רבילים בכל המפעלים.

תחנה מכבי האש בתל־אביב, עומדת לקבל 3 מחקני כיבוי מהחרישים בעולם, ובכלל זה, מנוף גבוהים הנשוי עד לרום של 33 קומות בנין. עד כה פועל בתל־אביב מיתקן הנשוי הנ"ל לקומה ששית בלבד. לבד מכך ברכש מנוף הרמה בהיקף של 80 טון. הרישות מתקנים אלה מסתכמת בלמעלה מ־3 מיליון ל"י.

עובדי בנק דיסקונט הכריזו על שביתה

עובדי בנק „דיסקונט" הכריזו אתמול בבוקר על שביתה כללית החל מיום ב' בבוקר, אם עד יום א' בערב לא תיכנס מסמך הנהלת הבנק למיים על בעיית שכר ה־נטו.

ההודעה נמסרה במסיבת עתונאים, שנערכה כבית מיקלוב בתל־אביב, מטעם ועדי העובדים של מספר בנ־קים. נציג עובדי בליל הודיע, כי עובדי בנק לאומי מזדהים עם ה־שביתה, ובמידה אליה לאחר שיושב הסכסוך הפנימי הנוכחי בבנק. כן נמסר על ההזדהות מצד עובדי הבנ־קים יפת, המזרחי, קיטם עם ומר־בנתל. במסיבה לא השתתפו נציגי עובדי בנק הפועלים.

מר יוסף בן יהודה, יו"ר הועד הארצי של עובדי „דיסקונט", אמר

הרפורמה לא נועדה להתעדב בהסכמים בין הקובדים והמעבידים

בנין העובדים הוסיף, כי הם אינם מקבלים את הפירוש, שנתנו תגולות הבנקים לשכר הנטו, עם ביצוע ה־רפורמה בסמ־ התשלום על ביצוע, ריצוג, רכב, טלפון וגנונים מעוגן בהסכמי השכר הוחקים. והעובדים צריכים לקבל נמו את אותם הסכו־כים, מבלי שיגרמה להם סם. השוב־דה, שהופתחו שיעורי המס וכתוצאה ככך גדל שכר הנטו, אינה נוגעת למעבידים. נוסף לכך הסחתה מעוב־דים ביטול מלחת החובה. „הרפורמה לא נועדה להתערב בהס־כמים בין העובדים והמעבידים", אמר.

בן ציין, שההסתדרות הבחינה ב־פגיעה המשמעותית בשכר העובדים, אך כדי למנוע חקיקה, שעלולה לס־גוע בזכויות עובדים, באה לידי הס־כם עם המעסיקים. „זהו מאבק מק־צועי חמור ביותר, שאינגו בלעדי לעובדי הבנקים, הוא הדגיש, כי הנ־הלות הבנקים ישלמו בעקבות ה־רפורמה שיעורי מס מופחתים במס־ירה מם תברות, ונוסף לכך יהנו מכך שחלק ניכר מכספי העובדים ישארו בידיהם. אם לא יהיה גילום של בל ההסכות, „בנק דיסקונט הוא בנק פרטי של משפחה אחת, והכס־פים שלנו ישארו בידיה", אמר. ב־הוסיפו כי עובדי בנק „דיסקונט" מתכנים בנושא זה להיות חלק של כל עובדי הבנקים.

„ההסתדרות המוצה את השעה היפה"

להלן סען, כי לא היה מקום ל־הגיע אה עובדי „דיסקונט" מחסיבה הבנקים, משום שלא הפרו שום חו־זה. „ההסתדרות המוכיה את שעותה היפה בנושא שכר המנו והיא נורמה לבך שנשרתה מ"ליוני לירות נחסכים למעבידים על חשבון העובדים. גם הצוצר, שנתלבש בחוסר כסף, מעדיף להכסף יישאר בידי המעבידים מ־אשר באוצרו, אמר.

מר דן אהרונובסקי, יו"ר ועד עוב־די בל"ל, ציין בי המאבק על שכר נגמו משותף לכל עובדי הבנקים. יעובדי בליל יצטרפו אליו לאחר ש־יישבר הסכסוך הפנימי, שמרע לאחר רגה בבנק. לדבריו, היה זה מפשה אמרי־רסוקרטי בכך שעמדו להגיש הצעת חוק לכנסת ביחס לשכר הנמו, עבורתו היתה מכוונת כלפי עובדי הבנקים. הרעיון של הרפורמה נכון, אך יישומו בצורה הנוכחית יגרום לה־כבמה הפעד בין העובדים המבכירים לבין הצבדים בדרגה הנמוכות. בל

משל: אין להתיר עליית מחירים כללית

הודעה המרכזת בדרשה אחמול להתרעה שר המסחר והתעשייה חיים בר־לב בדבר הסיקולים שהיגיו את מחירים עד 2.5% בגין עלית תשומות הייצור שגברמה, לדבריו, בשל הוס־פת תיוקד החדשה. הודעה המרכזת דחתה את הסברי השר בגדון, כפי שבאו לידי ביטוי במכתבו למנכ"ל ההסתדרות, וכן הוסברו ע"י השר בר־לב בדבר הסיקולים שהיגיו את דרשות המרכזת לצרכנות, שנפגשו איתו בנושא זה הביעו התנגדות נמרצת להעלאת מחירים כללית ו־אומסמסית עם תשלום תוספת היוקר.

מנכ"ל ההסתדרות יידחס משל הבהיר בסכמו את הדיון בנושא זה בהודעה המרכזת, כי שוב לא יוכן שבעת שקיימת באחרונה מגמה זו־ת בית של יציבות במחירים, ורשותות הפיוקר למיגהם אף מכריחות על „מבצעי הזולות" בשל האמה בקניה ובצריכה — הרי שדוקא משרד ה־מסחר והתעשייה הוא שיצא בהיתר להעלאת מחירים מיד לאחר שנחתם הסכם הוספת היוקר, ואת ללא הצי־דקה עובדתית בשטח. „מחפיקדו של משרד המסחר והתעשייה חיים בר־לב בדבר הסיקולים שהיגיו את מחירים לאשמד לצרכנים העלאת מחירים עד 2.5% בגין עלית תשומות הייצור שגברמה, לדבריו, בשל הוס־פת תיוקד החדשה. הודעה המרכזת דחתה את הסברי השר בגדון, כפי שבאו לידי ביטוי במכתבו למנכ"ל ההסתדרות, וכן הוסברו ע"י השר בר־לב בדבר הסיקולים שהיגיו את דרשות המרכזת לצרכנות, שנפגשו איתו בנושא זה הביעו התנגדות נמרצת להעלאת מחירים כללית ו־אומסמסית עם תשלום תוספת היוקר.

מנכ"ל ההסתדרות יידחס משל הבהיר בסכמו את הדיון בנושא זה בהודעה המרכזת, כי שוב לא יוכן שבעת שקיימת באחרונה מגמה זו־ת בית של יציבות במחירים, ורשותות הפיוקר למיגהם אף מכריחות על „מבצעי הזולות" בשל האמה בקניה ובצריכה — הרי שדוקא משרד ה־מסחר והתעשייה הוא שיצא בהיתר להעלאת מחירים מיד לאחר שנחתם הסכם הוספת היוקר, ואת ללא הצי־

קנס או 100 ימי מאסר ומע"ת לעובדי קצא"א באשקלון

קנס של אלף ל"י או מאה ימי מאסר המירתם נגד אתמול שופט השלום צבי נדיב באשקלון על 52 מבין 66 עובדי מחלקת הים של חב־רת קצא"א, שהורשעו על מעשים שבוצעו בשתי השביתות בחודש מרץ ובחודש מאי השנה. כן הטיל השופט מאסר על תנאי לשלושה חודשים לתקופה של 3 שנים על כל הנאשמים.

4 מבין הנאשמים שהופיעו ללא סנגור יעקב אייזיק, יוסף נעים, אברהם אטרף ויהושע צדוק כפרו ב־אשמות ובשפטם ימשך ביום ד' הבא לאחר עבירה ע"י כך שהש־תמש בספינות החברה ללא רשות הבעלים וכן בגרימת נזק בזדון ל־רכוש החברה.

על אף שהנדדים סרבו לאשר ש־אנן הושב הסכם מוקדם, יוד המתח כאשר הסנגור עו"ד ברוך שופמן קם והודיע בשם מרבית הנאשמים, שהוא מוכן להודות בחלק מהעוב־דה. אולם לגבי מספר מעשים ה־מדברים על הקיפת שוסר בעת פילוי תפקידו בשביתה במרץ וכן בסעיפים המדברים על הכשלת שוטרים בעת פילוי תפקידם בים ומעשי מחדנות ורשלנות עד בדי סיכון חיי אדם, (הכוהה לגביהה ספינה המשטרה) לא היה מוכן הסנגור להודה.

השופט ההגלם מבקשה התובע להטיל מאסר על אותם הנאשמים שבגנו סמינה המשטרה, בציינו כי „לא יהיה זה בן הדין שבית המשפט יבדוק כבין הנאשמים, מי ילך ל־מאסר". השופט גם לא הסיכם לי הרעות סודמות של הלק מהנאש־מים שהוצגו לו ע"י הסניגור.

כנס־חירום של גבאי בתי כנסת בתל־אביב

מאת מפרנו בתל־אביב

המועצה הדתית בתל־אביב הקים כנס־חירום של כל גבאי בתי־הכנסת, במסגרת הרצ"בות מיוחדת מבחינה בטחונית לקראת הימים הנוראים — זאת מסר לנו אתמול ח"כ פ. שינמן, יו"ר המועצה הדתית, שציין כי ה־מקרה החמור של הפגיעה הטרוגית בבית־הכנסת, ברחוב „אור לגוים" ביפו, מחייב הערכות זו.

אנו מודעים עדיין מנסיון הת־נגלות לבית הכנסת ומתפללים. זה מקרה ראשון בו נפגע בית־כנסת הוברר מחייב ערנות מצד כל המס־פללים — אמר.

בעקבות כך חידשה אתמול המינ־הה הדתית בתל־אביב את קריאתה לציבור המתפללים להתגייס אל מ־ורות „המשמר האזרחי".

בינתיים נבסר מהמועצה הדתית, כי בצריך היעות שיפסק בבתי־כנסת. ראשי נגבע מהפגולה הגיעה של המהבלים, עתידים להיבנות 2 בתיכנות ישראליות בשפה הספרדית.

3 ילדים מבעו בחוף גן כ

אח האחות בני 9 ו־12 ובן דודם, אף הוא בן 12 מבעו בשבת בחוף רחצה בחוף מבר לרחצה מול גן הם זלכן שאתאשוילי האחותו אמתר ובן דודם אמגון גולאשוילי.

האסון התרחש בשבת סמוך לשעה 12.30 אחה"צ. גופותיהם של האח ההאחות נמצאו מיד, ואילו גופת בן הדוד נמשתה מן הים רק אתמול אחה"צ — ב־24 שעות לאחר ה־סביעה.

על נסיבות המרשה נודע לכתב עתונים, בי לקראת שבת בא ליתה־ארח בביתם של נתנה ויוסף פאתא־שוילי ילדי אחותו של ראש המטפ־חה. הוא הביע לשמת הילדים — שלו ושל אחותו — לקחתם של חוף הים. התבחיה יצאה אל הגן הגדול שביפו ולתוף הממוך לו. של החוף פזורים שלטי אזו־אוסרים את הרחצה במקום.

בחלק מן הזמן שיחקו הילדים בן שעל החוף ומיד פנה כ־ל השתבשך בבים. למתם. מהם את כל הלבורה. האב, עמ־ידו את ילדתו בת השנתיים, מיד אל החוף ולאחר מכן למשמה עוד שלשה ילדים, (ואנא) בן ה־9 עד הרוב הצא מן הים. אך בבהיה נקבע מותו. כמו כן נמצ־נופתה של אחותו אסתר, א ילד השלישי, אמגון, נגלם. עבור יומה בפלטה גופתו תוף.

משמעות שאתאשוילי עלת ראל לפני כשלש שנים מנ־

יצואני ספרי קודש קובלים על עיכובים

„ציני אורגון יצואני ספרי קודש לאה"ב קבלו אתמול על עיכובים ממשמים של משלוחי ספרים ב־מכס לצורך חישוב התכריצים.

במסיבה עתונאים, שנערכה בבית סוקולוב בתל־אביב, סעו יו"ר ה־ארגון יוסף קרויזר, הצואנים בבי־ולבסקי לו, וגיתאו הנציג מכון „חום סופרי י. הוגן, כי לאחרונה הופעלו הוראות חדשות מטעם יחידה מחזירים במכס, הגדרות לשיבושים במשלוחים. בעבר ריכזה הפעולה כולה בנמל חיפה, אך עתה יש לו העביר את הרשומנים לבדיקה ב־יחידת המחזירים של המכס בירושלים.

על פעולה זו מחאה בירושלים מר א. חביב, ולדברי נציגי הארגון הוא מגלה יחס נוקשה כלפיהם, בסענה בי מחירי הספרים הכלולים ברשימות הם גבוהים מדי ואינם מתאימים ל־מציאות. לפיכך הוא מעכב את ה־משלוחים לבדיקות מנוסמות, מדי לבדר אם „החשבונית אינם פיקטי־ביים".

חברת קמין, שבר קרויזר הוא מנהלה, הגישה עתידה לכית הדין ה־גבוה לצדק נגד מנהל המכס, ביחס לעיכוב משלוח בסך 42 אלף דולר בנמל במשך תקופה ממושכת.

יצואו ספרי קודש לאה"ב — 6 מיליון דולר

הנציגים הוסיפו, כי יצואו ספרי

● תרשם אנס אל פתח, ביאבריו באוקלה, נעצר בקולנוע „ריבה" ב־תלון בחשד בבריסות בעת הצגת סרט לילדים.

נפגעי עבודה 1970 — 1954 יקבלו העלאות מהביטוח הלאומי

נפגעי עבודה והלויים, המקב־לים קיצבאות מהמוסד לביטוח לאומי ושנפגעו בין 1954, שנה ההקמה של המוסד לביטוח לאומי ועד שנת 1970, יקבלו העלאה החל מחודש יולי 1975 הוא הבר־צע רפורמאקטיבית כפר בתשלום קיצבה חודש אוגוסט 1975. נפגעי השנים המוזכרות יקבלו העל־אה ניכרות הסתהכמות בעשרות אחוזים.

על כך מסר אתמול המשנה ל־מנכ"ל המוסד לביטוח לאומי, מר רפי רזור, בפגישה עם עובדי ה־מוסד.

הצמדה לשכר הממוצע

מר רזור הסביר, כי בשנת 1972 הצמיד המוסד לביטוח לאומי את קיצבאותיו לשכר הממוצע במשק, והעמדה נערכה רטרואקטיבית לגבי נפגעי עבודה עד לשנת 1970 ונעגנה בחוק.

בל מקבלי הקיצבאות ששנת הפג־עתם היתה 1970 או קודם לכן, נתנו אף הם מהחוק החדש של הצמדת הקיצבאות לשכר הממוצע במשק, אך אה הבסיס להצמדה הוותה קיצ־בתם בגובה עמדה בימם שנקבע בחוק כתאריך תחילת ההצמדה, ד־היינו ב־1970.

בל השנים קודם לכן, נוספו לקיצ־בתם תוספת יוקר ושני שיעורים בלבד, אלה לא ענו על מלוא העלייה בשכר בתקופה שעד 1970. ויתה, כאמור, לאחר הטיעורה שנוסף ש־ביצע כעת המוסד לביטוח הלאומי הם יקבלו, במרבית המקרים, תוספת ניכרות, שיעמו אותם על השחקות הקיצבאות עד 1970.

שיעור ההעלאות

ההעלאה, אמר מר רזור, היא ב־מרבית המקרים באחוזים ניכרים ו־היא מגמסמסת הדרגתיה ככל ששנה הפגיעה מאוד יותר.

כך למשל נפגעי שנת 1954 ש־דרגת נכותם היא 100 אחוז ושר־קיבתם היסודית המוצעת עומדת כיום על סך 909 ל"י יקבלו הוספת בת 500 ל"י. ההעלאה מסתכמת ב־55 אחוזים, קיבתם תוכנה איפוא, על סך 1,409 ל"י.

הקיצבה היסודית הממוצעה של נכים בשעור 100 אחוזים משנת 1958 עומדת כיום על סך 1,028 ל"י. ל־אחר השיעורך החדש יקבלו סך 1,439 ל"י — העלאה בשעור של 40 אחוז. הקיצבה הממוצעת של נפגעי שנת 1964 (נכים בשעור של 100 אחוזים) עומדת כיום על סך 1,345 ל"י, לאחר השיעורך יקבלו סך 1,505 ל"י, בממוצע — העלאה בשעור של 21 אחוז.

שר הדתות סייר בקריה החדשה של חסידי ויז'ניץ ביים

שר הדתות ד"ר יצחק דפאל סייר אמש בקריה „מאור חיים" ירושלים. קריה מאור חיים היא קריה חדשה הנבנית בסנהדריה המרחבה ומאוכ־לסת בחסידי ויז'ניץ בירושלים. ב־ראשותו של הרב משה אורנסטר.

השר בסיורו עמד מקרוב אחר התפתחותה ופיתוחם של מבני הדת במקום ושמע על הבנון מוסדות ה־תורה העומדים לקום בקריה. בבר עתה מצוי בקריה כולל לאברכים תלומדים כו תלמוד ופוסקים, ומכ־שירים עצמם לקראת הוראה הלכה למעשה.

ביסיבה עם הנהלת הקריה סקר הרב אביעי שפוקהיסר את תוכניות הקריה לעתיד וביקש את עזרת השר לקראת הוצאתם לפועל.

שר הדתות בדבריו אמר כי הוא מחסקל מהתפתחות הקריה והביע תקוותו כי הקריה תשמש מגדל אור להורה ולחסידות לאחור כולו.

אל שר הדתות מלוה עתה מר אריה פרבקל ומנהל מחלקת הישיבות הרב יעקב שאול.

טיול „ההזדמנות האחרונה"

על סיול „ההזדמנות האחרו־נה" לפ־ני הדיכון בצירי הנגעת הזרות בחיפה במסרונה „הפיבו בעיר.

במרוצת נמסר על סיול של יומיים בסיני בחודש ספטמבר כדי לעמוד מקרוב על חכיבו־תם של שדות הנפט באבו רודס ומעברי הגידי המיתלה.

מסתעפת חקירת המעילה בסניף בנק הפועלים

מעצרו של הפקיד הבכיר הה־עיד כמנוהל בחשד המעילה ב־סניף בנק הפועלים בציר אהוד־ת בחיפה, הוארך אתמול ב"ה ימים נוספים.

החשיה, שמואל אליהו, הובא לפ־ני שופט השלום מר ראמון בן הדיון, בא מן המעצר, ומיד משה דיין מתן בפני השופט, כי קיים „חשד שי־הפקיד הבכיר הציגא מכהתר ח־כסים של הבנק מלחיבי ליי והשי־תמש בהן לכהן חלוואות פרכיות מריבית. ואיש מחשד, כי לצורך כך דיקר מסמכים של הבנק ובן קנה בשם הבנק מלוהות מסבע זר ב־מדים כמחריים ושילם הבוהב ב־בתפי הבנק. עיד בדיון בא מה הבל־ל קבל. מה אחלה הקרן שהבבבע הזר שרבש החשוד עשה דרכו לשוק ה־שחור.

רמיר משה דיין סיון לזהלו, כי החקירה מתעפת ויש לחקור אנשים רבים החשודים במעורבים בעבירות בפריטה זו. לדבריו עלול החשוד להפרע להמשך החקירה, ולבן תו־נה לשחרורו. מה עוד, שלטעמת ה־משטרה נגלה סניטו לשבבע עד שיעבור עדות שקר בפריטה זו. בא כוח המבבורה אף הציג בפני בית המשפט מידע הנוגע לחקירה.

לעומת זאת ביקש בא בה הישוד, עו"ד גלזר, לשחרר אה מולנו, כי הצגה בי המסמכים הקשורים לפרטה נתפסו ע"י המשטרה וכי מאז הוחר־כה בעצרו לפני כשבועיים לא נע־לו דברים חדשים ואין שהחרות בי בתבעותיהם.

יוסף קלנונוביץ

למנוחה מר יוסף קלנונוביץ

מיטב הברכות

למנויו כמנהל המחלקה למועצות הדתיות במשרד הדתות

עלה והצלח!

המועצה הדתית טירת הכרמל

משה פרגון — יו"ר

חברי המועצה ועובדיה

לשכת הרבנות והמועצה הדתית קרית־אתא

למנוחה מר יוסף קלנונוביץ

שפע ברכות

עם התמנותך כמנהל המחלקה למועצות הדתיות

יהיה שתצלח בתפקידך לקידום הפרוחים הדתיים בעיר

מ. בליי — י"ר

אישים ומוסדות

— הרב דוד שלמה, ראבלי הראשי של מקסיקו, הגיע בארץ.

— יו"ר ועדת הנשיאות עוריאל מילר, יצא אתמול אל בדרכו חזרה לניו יורק, לאחר כאן ימים מספר והשתתף בו של פגתם אפיד ויל.

— ח"כ משה כרמל יצא בכמוס „אל עלי לשמיים יכמיך לוגונן, כדי לחשם משלחת הישראלית לכנס הב־לבנוני שיפתח שם בחולת הבא.

— מר יצחק כומרן, מ"מ כמכיר ועדת העבודה בכנסת להפקיד עורר מיהוד ויעבן הקשרות מר אהרן אוזן.

לידידנו הרגול רב המעש

מר מרדכי קוסטליץ נ"ר

מ. מ. ראש העיר

ברכת מזל־טוב

וברכות חמות ולבבית עד בלי די

לרגל נשואי בנו מר משה רוד נ"ר עב"ג תנחי

יתן ד' ויזכו לבנות בית נאמן בישראל להמשיך המשפחה הנכבדה

מרכז הינוכי לבנות „נתיב־אורד" חד

עיר ואזור

דבעון למינהל מקומי, לתכנון ולאיכות הסביבה

חוברת 4 (8) הופיעה ונמצאת למכירה

בחוברת מאמרים על שמירת איכות הסביבה בישראל והיבטים בתכנון האורבני

שמירת איכות הסביבה בפרספקטיבה הסטורית	— פרופ' מריל אייזנבד
היבטים של בעיות איכות הסביבה ברפורמה המטרופוליטאנית בגוש דן	— פרופ' משה היל ואליהו ורצברג
הדו"ח השנתי הראשון על איכות הסביבה בישראל	— ד"ר אורי מרינוב
הדו"ח השנתי הראשון של השירות לשמירת איכות הסביבה	— פרופ' דור עמירן
חוקיות ההוראות שבתכנית בניין עיר	— מ. רניס גולדמן
יחידת החקירה והתכנון של היפקידי המסדר השירות במרחב המטרופוליטאני של תל־אביב	— ברוך קיפניס
גישות תכנון שטחים פתוחים	— ד"ר שאול עמיר
התפרסות מבני הינוך בעיר. עקרונות ושיטת הבנון	— מרדכי הניג
בעיות מינהל בעיר מערבית	— רוני פיינשטיין
ביזור לרבעים — אפשרויות ההלה בישראל	— ד"ר נ. א. קואומו
משרכת זיהוי גיאוגרפי — שיטה ממחשבת לארגון גיאוגרפי של נתונים עירוניים	— גדי כפיר
הלוואות המשכנתא בעידן האינפלאציה	— ד"ר רגיאל גת
תכנון הדירה ומסגרתה החברתית	— מקס וולפסון

הרבעון יוצא לאור ע"י משרד הפנים, בעריכת משה ויס

מחיר המחברת 7 ל"י, דמי חתימה שנתית 25 ל"י

ניתן להשיג המחברת באמצעות הדלת שבמודעה זו

תלוש חתימה שנתית

מערכת רבעון „עיר ואזור" לבבוד ת.ד. 8580, ירושלים

הריני חתם בזה על „עיר ואזור". דמי המתימה השנתית בסך 25 ל"י מצ"ב

בהרשאה מס' ... בבנק ...

השם ... הכתובת ...

הת. ... תאריך ... חתימה ...

בהגרלת הלוטו 33/75

מינימום * 750,000 ל"י בדסים

פרס ראשון * 250,000 ל"י

היום המרבד האחרון לכרטיס בפני הלוטו.

בפוף לערעורים

ilois

הדייגים קוראים לממשלה להבטיח בכל הסדר מדיני את האינטרסים

מאת פיקרנו בחיפה

בקריאה לממשלה להבטיח בכל הסדר מדיני את האינטרסים הלג־יטימיים של דייגי ישראל, יצאה ה־מועצה הארצית של ארגון הדייגים שפרסמה אתמול את החלטותיה.

המועצה בירכה בי כפיבה הדיג הישראלית דעת באיזור אל־ערבי בערבה ממנו עוד מהקופה המגדם דגל המשך זכויות אלה של הממשלה לעניין בכל הסדר מדיני שיתחבר בין ישראל למצרים.

המועצה הדגישה בין היתר שהיא מבינה את הנגזרות ליבוא דגים טריים שפואים, המתחרים בדיג המקומי ודרישתם בהשרדי הבכבלה היא מי הדגים המיובאים ישלמו להמשיה המקומית את המסר.

החנויות בת"א לא יהיו פתוחות בסוף השבוע לאחר השעה 7

בעלי החנויות בתל־אביב, הא מיל־אי השבוע והא יסלאו גם בעתיד אלו הודאת עיריית תל־אביב ושר הפנים ולא הצאיגו אה עסקיהם פתוחים לאחר שעה 7.00 בערב, כפי שביחיר הוגק חאת ציא הודאת הת־אחדות הסיחרים. שהשאד בהיקפה, בל עוד לא יחול תיקון בהחלטה ה־עירית ובצו סר הפנים, הודיעו הי"ה י. נהרי וכ. פרלוק לראש עיריית תל־אביב ולשר הפנים.

ה"ה נהרי ופרלוק דורשים בפנ־יה תם דיון תחר ושינוי בצו כגירת ופתיחת העסקים, לעיו יש לקבע שהחנויות תיסגרנה פעם אחת ב־שבוע משעה 2.00 בצהרים. שינוי זה, חייב לבוא בהתאם להמלצות הודעה הציבורית שמונתה בזמנו ע"י שר הפנים וכן בהתאם להבטחה שניתנה לבעלי עסקים ע"י ראש ה־עיריה, כי שלמה להם לפני הבחי־דות.

בסוף השבוע שעבר לא נשארו העסקים פתוחים עד שעה 9.00 ב־ערב וגסגרו בשעה 7.00 בבכל יום וכך יהגנו גם בעתיד. בל עוד לא יחול תיקון בחוק, שיחיל גם הוראה בדבר ופשה שבוגיה של הצו יום, שתחייב את כל המסחר.

מבקי המדינה הודיע הת־אחדות הסוחרים שמשרדו ההחיל בבדיקת הטלוגה שהוגשה על־ידה נגד שר הפנים, בדבר אי מילוי ספקנה ו־דת ישעיה, המהיהסות לתיקון ה־נק המסדיר הוראות פתיחה וסגי־רת עסקים.

ועד ידידות ישראל־רומניה — יוקם גם ברומניה

מר שלום הלברברג, ראש המחי־לקה ליחסי רומניה בוחים של ה־פרל המחרחי חזר אחמול מסיור מקיף בקהילה רומניה.

מר הלברברג נתקבל לשיחה ב־מוסד לחסים הרבותיים של הר־פובליקה הסוציאליסטית הרומנית עם מדינות השלום ובשיחה זו הוח־לט דעות על משלות הוועד ל־ידידות ישראל־רומניה ועל הבעיות המשותפות לרומניה ולישראל.

לדרישתו של מר הלברברג, כי יוקם גם ברומניה ועד לידידות דר־ומניה־ישראל, השיבו אנשי המוסד בבקרשט, כי הם נענים לכך ובל־קרוב יוקם ועד בזה גם ברומניה. הוא אמר, כי הודעה זו נתקבלה בחיוב ובשביעות רצון בחוגי רומניה בישראל ותביא להידוק ה־קשרים התרבותיים והחברותיים בין ישראל לרומניה.

להט ביקר בדיזנגוף סנטר לבדיקת בנית חנויון

ראש עיריית תל־אביב—יפו, מר שלמה להט בלוהיה מ"מ מהנדס הציר אינבי שמואל בן ביקר בדיזנגוף סנטר, כדי לבדוק מקרוב מהות הדיבי בנה של חנוין תת־קרקעי בגיבוד לרשיון.

מר להט ומלווהו נתקבלו באחר הבנה ע"י מר אריה פילץ ובנו אברהם פילץ ומהנדסי הבנה של ואחר. מר פילץ הודיע לראש ה־עיריה שלא יבוצעו באחר עבודות בנה של המרתף השלישי ולא עסקו מחפירות הקשורות בכך, בטרם יאו־שר הדבר ע"י המוסדות המהבבכים.

הנהגת הבנקים הכריזה על שביתה

ב־אם יוצאו צווי ריתוק נגד השובר־תים, הם לא יגיעו להם לפי ה־קנסות, עם זאת יתיצבו בשמרות.

הזובר ציין, כי הנהלת הבנק מס־רבת השבת עם נציגי העובדים, ו־מובעת כהם לחזור לתסיכה הבנ־קים של האיגוד המקצועי של המה־הרות, שממנה הוצאו ללא הצדקה. ההודעה על אים השביתה נמסרה להנהלת הבנק ביום ה' האחרון.

מר בן יהודה הטעים, כי ההסכם הקיבוצי, שנחתם אתמול בין ההס־תדרות לבין נציגי הארגונים הכלב־לים של המעסיקים, מסרתו לעקוף את הצעת החוק, שעמדו להגיש ל־כנסת ביחס לאי־בילום של המבנות שונות, שהפכו להיות חלק מהשכר. „למעשה זהו אותה גזרת בשיגור אדרת", אמר.

הרפורמה לא נועדה להתערב בהסכמים בין הקובדים והמעבידים

בנין העובדים הוסיף, כי הם אינם מקבלים את הפירוש, שנתנו תגולות הבנקים לשכר הנטו, עם ביצוע ה־רפורמה בסמ־ התשלום על ביצוע, ריצוג, רכב, טלפון וגנונים מעוגן בהסכמי השכר הוחקים. והעובדים צריכים לקבל נמו את אותם הסכו־כים, מבלי שיגרמה להם סם. השוב־דה, שהופתחו שיעורי המס וכתוצאה ככך גדל שכר הנטו, אינה נוגעת למעבידים. נוסף לכך הסחתה מעוב־דים ביטול מלחת החובה. „הרפורמה לא נועדה להתערב בהס־כמים בין העובדים והמעבידים", אמר.

בן ציין, שההסתדרות הבחינה ב־פגיעה המשמעותית בשכר העובדים, אך כדי למנוע חקיקה, שעלולה לס־גוע בזכויות עובדים, באה לידי ה